（日刊）　大同元年七月廿六日第三種郵便物認可　康德十年五月九日　康德新聞社發行　（星期日）　陰曆癸未年四月六日　第一萬一千八百六十一號　（一）

盛京時報

發行者 康德新聞社 新京特別市中央通四三號
發行所 康德新聞社奉天支社 奉天市大和區朝日町九號
報費 每月一圓五角 每份六分（國內）廣告費每行（二十字）三圓 長期另議

種苗及農具
優良之種苗・改良農具 殺虫剤・草花種子 庫存豐富 奉贈目錄
平松農事株式會社 奉天市宇治町十五号
下野農園販賣店 奉天市浪速通滿毛前 電③二七九二

帝駕駐蹕奉天市
官民恭謹奉迎入御泊所

宮內府發表
（五月八日午後六時三十分）

皇帝陛下自安東御泊所 八日午前六時十分 啓蹕、於安東市民之多數奉送中、同六時二十分、自安東驛 發車、同八時五十五分、抵通遠堡驛、換乘自動車、同十時三十分 御臨滿洲鑛山株式會社青城子鑛業所、即賜予加藤取締役社長以下關係者謁見後、御臨陳列館、御覽模型標本等聽取社長之說明、繼由社長恭導 躬親視察坑道內部、午後零時二十五分、自同所 出發、同二時由通遠堡驛 發車、同五時四十分抵奉天驛 御容愉悅入奉天御泊所 駐驛、

在滿時下、畏蒙 帝慮廑注地方事情、三日自新京 啓駕、亘六日間 巡狩安東省地方、而 皇帝陛下、於該地方 巡狩御旅程、業已平安告終、八日午後五時四十分、 還抵奉天驛、同五十五分 御容愉悅、入 御泊所滿鐵總裁公館、是日、再度拜瞻 皇帝陛下 帝顏之奉天驛頭、有奉天省長代理皆川次長、王市長、滿鐵總裁代理佐藤副總裁、德國總領事代理修羅易達氏、周中華民國總領事、日軍國軍代表、協和會等、堵列恭迎、時 御用列車、駛入構內、奏迎諸員、咸致最敬禮、獨抵第三步廊、是時、步廊後部國軍軍樂隊恭謹吹奏國歌、莊重音調、流溢構內、畏蒙 皇帝陛下、自 御用列車最後部展望車展望台 降下 御步進入步廊 御容愉悅、對於奉迎之日滿官民、 躬親舉手賜禮、奉迎諸員、拜瞻 帝顏於咫尺、誠無任恐懼感激、如斯 皇帝陛下、於瀨蒙奉天驛長恭謹先行、大橋奉天鐵道局長恭謹前導、御臨驛前停車處 乘汽車御列、沿途於市民熱烈奉迎中 入御泊所、

獻上事業概況照像簿

八日榮沐 皇帝陛下御臨光榮之滿洲鑛山青城子鑛業所、恭謹將該所採鑛謹製之『鉛鑛石標本』及輯錄滿洲鑛山株式會社事業概況之謹製照像簿、由白木鑛業所長敬謹獻上 御覽、

白木所長謹話

仰蒙 皇帝陛下親臨之滿洲鑛山青城子鑛業所長白木只義氏 謹話如左、
畏蒙 皇帝陛下、今次 巡狩安東地方、特 降御臨本青城子鑛山之 帝旨、拜聞之餘、不勝恐懼感激之至、御車遙向距離鐵道沿線四十公里、位於山間奧地之本鑛山進發、躬親視察鑛山之實情、拜察 帝慮之宏遠、吾等三千五百從業員、除感戴此無上光榮同時更衷心恭謹祈念 御旅途之安泰、本鑛山、自開設以來、迄今雖僅經五載、但此間唯有直向急速之發展一途邁進、致有今日之盛況、當今次仰沐光榮之際、回顧當初僅不過爲有十幾處民間之山村之時、實如一場迷夢、而感慨不已、際此大東亞戰爭下、本鑛山之所負使命、益趨重大之秋、仰承 皇帝陛下御臨、洵爲悍恐感激、吾等從業員、決意奉戴宏大之 帝慮、粉身碎骨、竭盡奉公之誠、以奉答 帝恩於萬一也、

皇帝陛下御覽青城子鑛坑御聽取加藤社長說明（謹攝謹電送）

御臨青城子礦區

皇帝陛下巡狩安東第六日（八日）軫念金屬增產、乃 御巡視青城子、午前六時十分自 御泊所 御發、在各扈從文武高官扈從下、六時十五分 御抵安東驛 御賜大橋奉天鐵道局長先導 御步入安東驛、於有資格者軍官民恭謹奉送中、御乘御用列車於六時三十分、由安東驛 御發、八時五十五分、御抵通遠堡、九時 御乘御用車於 御覽夾道青翠欲滴之景色中、十時三十分、 御著青城子、 賜加藤取締役社長先導、 御臨青城子貴賓館及探礦作業所、御覽作業、該礦謹製之品、仰蒙 賜覽之榮、從業員等榮寵萬分、惟有努力金屬增產以報 帝恩於萬一、
皇帝陛下於十二時二十五分在全員恭送中 御發返通遠堡、午後二時由通遠堡乘 御用列車 御發、沿途 御覽新綠滴之安奉沿線風光、同五時四十分、御抵奉天驛、軍官民有資格者、均在驛前恭謹奉迎、同四十五分、御用車自驛 啓蹕、對於沿途堵列奉拜者、頷首賜答、同五十五分、 安抵 御泊所滿鐵總裁公館、是夜八時、有資格者、恭赴 御泊所、伺候簽名、

竭力作業仰副帝恩

金侍衛處長、小原巡狩主務官、張國務總理大臣、武部總務長官以下、全體扈從員隨從中、於午前六時十分乘 御用車自 御泊所 御發、仝十五分 蹕抵安東車站、由奉天鐵道局長恭謹先導下 御臨御用列車、而安東之文武高官並地方有資格者、咸肅容正襟於月台竪列奉送、六時二十分於全體奉送者敬禮中 御用列車自安東車站 御出發、八時五十五分安抵通遠堡車站、是際站台內恭立奉迎有資格者均行最敬禮、 皇帝陛下 降下御用列車後即 乘上 御用車 啓駕赴青城子鑛業所 巡覽、拜瞻 陛下一路間 展望 御路兩旁樹木夾峙、翠色欲滴、萬頃田疇、新綠方繖、畏承 帝心殊悅、十時三十分、 御用車安抵青城子鑛業所貴賓館前、而鑛業所之日系從業員四十名、鮮系從業員五十名、滿系從業員四百名、國防婦人會員五十名、並日、滿、鮮、國民學校學生二百名、以及合祀者遺族、其他之功勞者、均於鑛業所入口兩側、沿道恭謹奉迎、
皇帝陛下自 御用車降下後即 賜加藤滿洲鑛山社長先導 步入便殿 休息、旋於熙宮內府大臣、吉興侍從武官長、吉岡帝室御用掛、金侍衛處長等、侍立下 賜加藤取締役社長、木村事務取締役、佐藤取締役、大草取締役、白木青城子鑛業所長等有資格者單獨 謁見、畢、終了後、十時四十分 陛下即 賜木村事務取締役先導 步出貴賓館、十時四十五分 御臨陳列館、當由加藤社長先導 御覽陳列之鉛塊類、亞鉛塊類、硫化鐵道標本、本山坑、以及選鑛物之模型、並鑿岩之機械等、而加藤社長對陳列者一一恭謹奏陳 御覽畢 賜白木所長先行、加藤社長先導 御臨本山坑之坑內 巡覽、是際坑

帝顏奉拜感懼無既

御駐蹕安東巡狩第六日之五月八日、畏蒙 皇帝陛下垂念協力於親邦日本大東亞戰爭之鑛業飛躍增產、榮承 御臨青城子鑛業所 巡覽、實使舉國官民不勝惶恐感激、而從事於鑛業所之全體社員更衷心沸騰奉迎之熱誠、是日 皇帝陛下於熙 宮內府大臣、吉興侍從武官長、吉岡帝室御用掛、
內電燈燃如白晝、光輝照滿坑內、身着做業服之作業員、畏得拜覲 帝顏於咫尺、且於 御前做業、實不勝恐悚感激、咸有粉身碎骨仰報 帝恩之決意、移時坑內電燈熄滅、即入於平時做業之情況、而 御覽從業員工作之情形、 皇帝陛下不惜 御臨坑內 巡覽、實使鑛業所全休並舉國官民異常惶恐、移時 陛下 步出坑口、即 乘上御用車赴貴賓館休息、而後於十二時二十五分再 乘 御用車 啓駕、畏蒙 皇帝陛下對村中途勇肅立奉拜之村民 賜以頷首、午後一時五十五分 蹕抵通遠堡車站、即乘上 御用列車 啓駕赴奉天、惟通遠堡至青城子之間、山道重疊、凡九十九折、或穎過溪流、或高攀山頂、而上窮峨峯、下臨數千尺之懸崖、加以高山四合、道路百行、畏蒙 皇帝陛下 親臨如此僻地、而 御覽鑛業所之增產狀況、舉國官民、惟有仰觀零涕、恭頌 帝德、是以當 陛下 御用車通過通遠堡驛前桃源村公所前、四棵物樹屯等山間僻地、恭謹奉拜 帝顏之職員、青少年團、一般村民等、莫不感激 帝德、俯首拜泣、

溫諭下頒彌勵增產
產業戰士報國之決意更堅

皇帝陛下、本謹 御獎勵決戰下重要軍需資源鉛鑛增產之 軫念、冒險阻惡路啓蹕赴三角地帶、八日 御臨滿洲鑛山青城子鑛業所、親進 御視察躬身增產之礦產戰士偉姿、而 皇帝陛下自該鑛業所 啓駕之際、特召加藤社長近至 御側、賜以溫諭 『在大東亞戰下、方今時局重大之秋、躬視全從業員努力增產、朕深感滿足、尤祈留意健康、愈益努力增產、爾可將此言、傳達於全從業員』 拜察 皇帝陛下、當此次 巡狩、對於粉身碎骨精勵增產之產業戰士、厚賜溫諭、此次對於青城子鑛業所從業員、特 賜留意健康 之溫諭、加藤社長以下全從業員、拜奉 帝慮關注時局下產業、至爲深厚、不勝恐懼感激、愈益披瀝增產報國之赤誠、以期奉副 帝慮焉、

東條首相目的達成
歸途經過台灣安抵福岡

情報局發表【東京八日電】（五月八日午後零時五十分）東條內閣總理大臣兼陸軍大臣、完全達成赴菲律賓之目的、歸途過台灣、與長谷川總督及安藤軍司令官會談要務後、本日午後零時五十分、平安歸抵福岡、

日菲一體邁進聖業
首相訪問歸來發表談話

【福岡八日電】果畫訪問菲島重要使命之東條首相兼陸相、八日歸抵福岡、發表左記談話、

東條首相談話 本人前曾訪問中華民國和滿洲國、具視察南國的輝煌發展、而此次視察菲島軍情和軍政狀況、極現地活躍軍官民各位的勞苦、而且和菲島行政府要人、作無隔閡的懇談、本人得到這種機會、眞覺得光榮之至、在現地目擊日菲渾然一體、邁進完遂大東亞戰爭、於創建新菲島、爲獻身努力的事實、衷心不勝感謝、菲島日軍的活動、遠超過我於日本內地所想像的、在酷熱下、於交通不便的無數島嶼、複雜的廣域、和湖沼、日軍克服一切困難和不自由、一意遂行作戰、担任確保治安、不斷的精進訓練、對於此等將兵的勞苦、眞是感激之至、菲島軍政、現已克服幾多障礙、圓滿順利進展、尤其不論爲軍爲官爲民、爲菲島人、爲日本人、均能理解這爲其職域之渾身活動、得到此狀況、眞不勝强力欣感、尤其菲島民衆、了解帝國之眞意、積極的協力日軍政施行、又巴爾迦斯長官以及諸要路人、挺身爲菲島再建、爲東亞戰爭完遂、東奔西走、廢寢忘食、努力活動、此爲菲島固不待言、乃爲東亞全體所不勝慶賀者、從來美英之菲島施策、極爲美國本位、而表面以物質文明之華麗炫惑菲民衆、他而對於國家創建所不可缺之剛建進取氣風之育成、獨立必須之經濟力涵育等、故意不遂行、到處堅持爲美英計之植民地化的政策、菲島民於不知不覺中、乃麻痺於多年之毒、
本人以爲新菲島之建設、已在不遠、本人具體見聞菲島之現狀、且得以滿洲國及中華民國之種種發展、與菲島建設之進展狀況等一併參考、唯有感激廣大無邊之恩、同時確信大東亞之建設順利進展、念及我等前途之洋洋、益應堅持必勝之信念、以期始終建設此大東亞共榮圈、

德軍在非戰綫墜敵機千餘架

【柏林七日電】德統大本營發表德空軍在非洲戰線、自十一月十一日以降、迄五月二日總計擊墜反樞軸空軍千二百九十七架之旨、

反樞軸軍陣營 苦於內部對立

【里斯本七日電】羅斯福之特使底維斯與蘇聯大使相前後、由美國出發赴莫斯科、羅斯福七日會見記者團、發表如左、底維斯已將本人之親書、携向斯達林議長、其內容底維斯自身亦不知、故於此不便言明、又關於親書期待斯達林議長回答與否、亦不能言、
反樞軸軍陣營、今大事忙於收拾內部的對立、據倫敦來電稱、南斯拉夫大總統比內修、預定近日由倫敦出發、赴華盛頓更赴莫斯科、

大澤總裁歸國

【新京】大澤前中銀副總裁、於岡田興銀總裁及各金融機關代表歡送中、八日已乘午前八時新京發列車、經由羅津歸國矣、

青城子概觀
負鉛生產重任 昔本寒村今成要地

在決戰體制下、金屬礦產物爲決對必要物資、其重要性較其他物資尤爲重要、滿洲金屬礦產物、順應國家之要請、繼續敢鬥態向增產途上邁進、負滿洲鉛生產重大使命之青城子礦山在安奉線一寒村驛、距通遠堡四十五粁、處於鳳城縣山奧間、在青城子礦山高標增產意慾中、感到銅鉛生產之重要性、當礦山開發產業開發第二次計畫預定中、軸岩柏仁兩礦區、呼應青城子礦山、在時局下進展、以需礦般的建設着手於鉛池製鐵、硫化鐵生產物向本溪湖送出、青城子在滿洲建國後、漸漸治安平靜、在康德五年三月間、以安奉礦業股份有限公司名義、一時休業、其再行開始、同年六月、向滿洲礦山轉賣、實開滿洲礦山史上之新紀元、在滿洲礦山接辦開始當時、有日系從業員廿名、勞工六十名、此後逐漸向陣容充實中邁進、於翌年對舊礦整理、探礦坑道之整備上傾注全力、同時更對通遠堡四十五粁之礦石搬運道路送電線及變電所建設機械設備完了、在開所後僅一年之康德六年末、第一期選礦場設備完成、開始了本格的作業、邁上了增產必成之途、第二期、第三期擴張等現在計畫中、
青城子鉛生產量有超人驚異的成功、由礦山採掘以來礦石○○萬噸、出貨約佔品位百分八十有强、坑內採掘之礦石包含銀、鉛礦、亞鉛礦、黄鐵礦、及其他石英、解石等、鉛礦鉛品位約佔百分之六十、亞鉛品位佔百分之五十、由此觀之青城子礦山之前途頗堪期待

攻略湖南要衝安鄉
日軍華中精銳展開新行動

【湖南前線八日電】日本華中精銳部隊、以五月五日端午節爲期、突如向洞庭湖西北部、展開新行動、殺至湖南要衝安鄉（藕池口南方五十公里）縣城、激戰之後、八日午前八時三十五分、遂攻略之、更 擴大戰 果中、

安鄉概況

【湖南前線八日電】皇軍攻略之安鄉、位於洞庭湖西北岸、岳州西北八五公里地方、傳開街路修於歷史頗久、且安鄉之名亦命之於隋代、此地集散米、魚菜、甚爲有名、安鄉南面爲七星湖、係洞庭湖之支湖、交通至便、地屬要衝、人口六十五萬余人、又南縣地處岳州西北六十公里地點洞庭湖北岸、水運便利、土地豐沃、與西方安鄉、共爲湖南米集散地、人口二十四萬、

敵戰意喪失戰力低下

【上海八日電】一至洞庭湖北岸之新戰場即驟然開始行動之日軍精銳各部隊、八日實行電擊前進、攻略敵根據地安鄉、以日軍之此次作戰、重慶側之狼狽、已成爲不可掩蔽之事實、據重慶電訊、重慶軍司令部曾發表至六日夜、日本軍於航空部隊掩護下、對在漢口西方揚子江南岸布陣之我軍加以攻擊之意、敵對於日軍之電擊進攻作戰、早喪失戰意之大牟、而由於武器彈藥等之補給逼迫之實情、抗戰力遂陷於極度之低下、且於日軍精銳諸部隊之威力前、實可謂受致命之打擊、重慶軍當局因亦無法隱諱、只得實行此次之一部發表、

南太行山日軍
佔領河南省麻田鎮

【南部太行山○○前線八日電】日軍小林部隊之○○挺身隊、八日午前十時、將十八集團軍司令部、所在地山西、河南省境要衝麻田鎮、完全佔領矣、
日軍占領之麻田鎮、分上麻田鎮與下麻田鎮兩部落、爲共產軍中樞地區、軍部黨部等重要機關蝟集此處、爲河北赤色之策源地、又此處亦爲兵器廠、彈藥廠、紡織工場等密集之中心地、以圖該邊區之自給自足、

德蘇攻擊戰線 赤軍大受損害

【斯德哥爾摩七日電】諾佛羅索斯克攻防戰、七日仍繼續猛烈、赤軍以該港東北十五公里之索白爾夾伊斯喀雅爲據點、突陸一體猛攻擊、隨處展開壯烈之山岳戰、據合衆社莫斯科電、德軍之戰車、飛行機大部隊繼續攻擊、由七日晨至正午前後經五回猛反擊、對赤軍之進出完全封鎖機械、並諾佛羅索斯克南方之赤軍七日早亦出攻勢、遭遇德軍之反擊、蒙受大損害、現在該港東北方依然受脅威、他方東部戰線全域、蘇聯之空軍損害加速度的增大、德軍完全確保制空權、據DNB通信社前線特派員之報道、赤軍六日在中部戰線喪失飛機八十一架、南部戰線七十四架、計一百五十五架、此外至七日正午又被擊墜七十六架、對此、德軍之損害僅五架、德軍當局七日指摘蘇聯空軍之飛行人員、急激的質的低下矣、

整備靜中動態勢
重光外相即將揮敏腕

【東京七日電】前於四日在京舉行六大使及公使個別接見之重光外相、於七日全部見外國使臣、實爲最近稀有之事、而爲各方面所注目、此次之密切接見、足能順成安各國間友好之緊固、此亦實爲重光外交之慎重發足點也、至重光外相之方針、在就任之第一聲已發表謂、帝國之外交、爲大東亞建設、與樞軸的世界新秩序之達成是也、此亦實爲重光外相獨自所見解之外交涉也、在各種部面均確立絕對優位、在相當時間內、以樞軸諸國爲中心、對世界各方面之情勢將再行檢討、然重光外相支持舉國注目之日本外交、正努力進强決戰中之外交戰中、刻正整備『靜中動』之情勢、

首相此次訪問 菲民衷心感激

【馬尼喇六日電】東條首相之訪問菲律賓、菲律賓行政府長官巴爾迦斯氏六日代表菲律賓國民、談話如次、余代表一千八百萬全菲島民之總意、謹對東條首相意義深甚之訪問、由衷心表示感謝之意、首相乃擔負日本運命於雙肩之偉人、於政務繁忙之際、竟遠遠來訪菲律賓、首相親身視察菲律賓現狀後、定能知曉菲律賓國民、對於日本此次開大東亞戰爭之大目的所具之誠意、並急促其實現之誠證、又內務長官黎勢列爾氏亦述曰、大日本帝國對於菲律賓言明約束既定且寬大之獨立決意者、實東條首相之力也、因之、首相、乃是全菲島民衆之恩主、此次訪問予全菲島民之精神的好感、實不可意測、結果更促進全菲島之團結、對於大東亞共榮圈之確立、傾注實全力者、亦屬當然、
又耶加里白運動事務總長倍恰諾、亦萬氏謂曰、東條首相之訪問、實菲律賓歷史上未曾見之光榮事件也、日本政府、關於菲律賓之將來、與東亞民族福祉繁榮之二次聲明、持有如何誠意、可由此証實矣、

骨齒發育不全
骨齒缺乏維他命AD後・其骨細胞與齒細胞必起萎縮現象而致骨齒發育不良。
補救良法 以服用益体爲最有效，因它是維他命A，D，B肝臟實質劑，不僅可補維他命AD之不足，就是一切維他命A，D缺乏症本劑都有驚人治療的效果，希望各界患者速服爲盼。
日本農林省（水產試驗場創製）
結核素體 視力退減 虛弱體質
益体

亞斯達
疥癬 頑癬
無論如何猛烈搔癢 一塗亞斯達立刻止住
亞斯達富於强烈的殺菌力及能深達皮肉的滲透作用、故少量的塗搽能止患處的癢痒、殺滅各種寄生虫菌且制止出膿使患處保乾以至痊癒 不留絲毫的痕跡
專治 疥癬、頑癬、白癬 頭瘡、陰囊癬 鵝掌風、濕疹 凍瘡、瘙痒症 而り、痔瘡、錢瘡 其他各種皮膚病的有奇特之効驗
●各大藥房均有代售 價貳元 大阪 東京 丹平商會

參天堂
紅色健通丸
頑固便秘也 能立刻暢通
參天堂紅色健通丸 空前絕後的靈効！
特長 ○味美適口○量少効大 ○連用不成習慣○少兒老人孕產婦及身體虛弱病後心臟病的人也可安心服用○價格低廉
主治 便秘、故兼治由便秘而起之各症如、肝火旺盛、膽汁不調、積便頭痛、飲食無味、胸痛脹悶、口氣臭濁、而發瘡癤等、患痔者減輕其痛苦
SANTENDO
大學眼藥老舖 奉天常盤町 滿洲參天堂株式會社

金屬獻納至重且要

在戰時下市民當如何獻身

協會小林事務長當隣組常會時談話

小林事務長

詔書奉戴日　開隣組常會

當八日第十七次詔書奉戴日之際、協和會奉天市本部、自午後七時半起於全市一齊的擧行之鄰組常會時、指示實踐事項、向市民喚起確立決戰生活、其主旨、則依本年度第八次奉天市聯合協議會之決議爲中心▲我等應敢然充作生產力之增强戰士、▲我等應奮起充作都市之尖兵、▲我等應效充作戰時生活確立之先驅者、▲我等應充作國民儲蓄完遂之先驅者、尤其更以鄰組實踐請求爲重點、向國民儲蓄完遂與金屬獻納運動强力展開、至儲蓄之徹底、則自四月一日起、應促進使結成本年度十六億儲蓄目標達成之鄰組儲蓄會以職場即戰場、家庭即戰場之熱意、擧其總力、以昂揚儲蓄之意思、向目標之達成邁進邁進、其次本月更展開强調月間、使金屬獻納運動、在鄰組內活潑起來、現在該運動早已、普遍於全國、奉天自人口或消費方面言之、本運動必須爲全國第一、然市民之熱意、却非常之薄、運動亦不振、到現在除一部獻納之外、市民似乎都不甚注意、是以、在八日常會時、乃以緊急實踐事項企市民之自覺、尤其夏季厚生運動、尚有鄰組建國體操之實施、與敵性唱盤之一掃、本八日之常會、鄰組之每人、均當以斃而後已之決意實踐之、以發揮鄰組之眞價、又小林事務長當常會之時、更發表談話如下、鑑於國民之金屬獻納、爲至重且要之事實、此次戰爭、我鎗後市民當如何獻身中、自最易作事實起、亦即金屬之獻納運動是也、市民應擧出總力、供出戰時資源、現在奉天市之獻納運動、較其他都市、均極不佳、所以全國國一之奉天市、實屬抱歉之至、所以市民應以八日爲期、積極興以協力、全市民聯成一體、使運動擴大而切實、應戰時之要、而堅固戰爭完勝之信念、不問大小、獻出即佳、不必要之金屬、當作生產之資材、全市民其速覺醒、

製定調查參考書類、鄰郵政管理局、從中選定、不日即可實現、着手添設矣、

好雨知時　預兆豐年

【錦東】此處自去年冬季、迄至本年春初、只降雪一次[illegible]

青少年團作興

東關區團實施基本訓練

協和青少年團東關區團本部對於今年度新團員、俾其體質向上、陣容充實、即時有特別訓練、今於七日午前九時起、在小河沿體育場、由於該地區團本部指導員李成章氏招集新團員百餘名、予以適切之基本訓練、並詳細說明自体作興之要點、後抵迎午后四時許、訓練告終、基此由於李指導員之誠懇指[illegible]

是以土地乾燥、有碍耕種、一成云春種雨量充足、秋收定在茲農民多待甘霖之際、忽於本月一日晚間八時許、陰雲四布、降下細雨、迄於四日晨時方霽、民衆無不雀躍[illegible]

社協召開　關係者座談會

研討浮浪及孤兒輔導對策

奉天市社會股及社會事業協會、各社會事業團體相協主催之下、於四月中旬、對於市浮浪者及孤苦之孤兒等、展開熱烈救護之巡迴輔導運動、現已實施完了、然爲互相交換實施之經過及今後輔導對策計、爰於五月七日午後四時假市署禮堂、召開各關係者座談會、出席者有市馬行政處長、木下社會股長黃處官、及各社會事業團體代表約十名出席之下、隆重擧開、在熱烈懇談交換意見際中、圓滿閉會、

稅務官吏盡職

【義縣】稅捐局長王鑫勳對於稅務、不遺餘力、以致稅捐收入、尤稱易博兩科長、如徵收事務所得稅之調查、交易稅之徵收、亦得適當之金額、該官吏之克盡厥職、當然不[illegible]

宣揚國民愛路思想

哈鐵於管下各地開電影會

【哈爾濱】鐵道局、爲昂揚國民之愛路思想、而喚起決戰下鐵道愛護之理念、乃擬定以滿系爲行之娘娘廟會爲期、而擧行多種多彩之愛路宣傳及慰問愛路團員、屆時我哈鐵福祉旅客愛路各關係部科股將作全員總出動、而與中央特派人員相呼應、而依左記日程、在各地舉辦電影會講演會、康寧市場移動照片展覽會、及免費診療所施診施藥、以救濟貧苦患者其巡行日程如下、

綏化五月十九日二十一日

安達五月十九日二十六日

呼蘭五月二十日二十二日

阿城五月二十日二十二日

海倫五月三十一日六月四日

背陰河六月十日

不顧及、但行政當局係、實踐與農增產國策、滿足國民報國要望、除春耕種子已由興農合作社配給外、其仍感

郵局易人

【撫順】郵政局巡視員玉川重雄氏、易轉他職、遺席、局長河井愿善氏、以職責重要、愼重銓衡、以該局委任官試補王立本氏、供職有年勞績卓著、申請管理局長認許、於行政當局之計、晝萬全、誠所謂有口皆碑、[illegible]

配給農產種子

辦法業已解決

【海倫】本縣去歲出荷甚圓滿中、一般農民日食粮、尙不足者、即又由義倉擬貸之[illegible]

徹底協和精神

承德實施統制巡迴指導

【承德】協和會承德縣本部基於非常時局下、爲謀會務長足之進展、民族協和精神徹底浸透起見、預定自月之七日起、對承德街內各分會每分會三日間、依據分會活動要綱、實施巡迴指導、關於以前各區設立之分會、國防婦人會、義勇奉公隊、青少年團、鄰組、等會、俾得以一元的統制、依分會常務委員會將見向諸團體立根本企劃、以圖實績體制之强化刷新爲目標、

對此勸勞增產精神、深希一般家庭積極勵行、

結成電業興國隊

承德支店已擧行結成式

【承德】具現建國精神、涵養日滿一體不可分之國家觀念、使各民族融和、實爲決戰下國家產業唯一之使命電業承德支店爲達成上述目的乃以滿系青年爲中核、結成電業興國隊、五月三日午前十時在支店會議室擧行結成式、奉天統轄支店長代理黃議鏞氏亦來承出席今後該隊之成果頗値期待、

輝南縣佐賀開拓團

一致協力從事營農

戰時下食糧增產貢獻極巨

【輝南】縣佐賀開拓團、康德七年四月、以由佐賀縣入植百戶開拓民爲目的、而蹶備六陌之土地、採經營形態爲縣營開拓團、爾今以縣爲主體、擔當指導育成事業、現在入植已達四十一戶、開田〇〇陌、當本開拓團、入植之際縣方以〇〇陌爲開田化之目的、投之十萬圓巨資而行水壩之開鑿、康德七年以來營農狀況、殊稱良好、團員一致協力、從事營農、現已入軌道、省縣開拓總局滿拓、互相協議結果、於九年十一月一日遷移於滿洲拓植公社、如斯實之、滿拓與省方協議、而整備佐賀開拓團上流地區約〇〇陌土地、同時使由佐賀縣津群入植〇〇戶、更如水田造成之工作故以康德十一年二個年爲期投經費一三〇萬圓、爲水田造成事業已於康德十年四月十日、擧行起工式、當事業完成之曉、對食糧增產上、有莫大貢獻、殊堪期待、更伴此計畫之成立、現住民之移轉、至不待言政府由本年至明年二個年、將現住民六百適用內國、開拓民助成法事業法、使其移於與除堡地區、日滿鮮即應開拓政策、勇邁進營農之途上、將來成果殊堪期待、

村郵政辦事所　縣推薦候選地

【遼陽】太縣行政科、茲准奉天郵政管理局、函請公託調查設置郵政辦事所候補地現已由縣委員調查、暫時採取王家、里仁、石橋、田官、河南、雲家等六村、並[illegible]

廢金屬類回收運動

通化商民紛紛獻納極踴躍

【通化】當此大東亞戰爭入最緊階段之時期、爲充實戰時需用之資材以期徹底擊滅侵害東亞之英美之頑敵計茲協和會通化市本部乃於五月下旬展開廢金屬類回收運動以來市內商民咸體國家之要請、與非常時局之徹底認識、爭先恐將各種不用之銅製品紛紛捐獻現在各商事務所及日滿商事會社等處均堆積甚多誠足表現鎗後國民愛國之熱意誠爲關係當局所欣慰、

對公務員　配給協和衣料

【安東】本縣當局、鑑於協和衣料缺乏、爲優待公務忠誠奉公起見、邇到大批協和衣料、所有縣內各機關公務員、一律按照公定價格、每人配給一套、一般官吏、莫不喜形於色、

利用空地增植蔬菜

黑河協會職員率先垂範

【黑河】在謀蔬菜自給自足主務下、協和會省本部浦部事務長、自四日起在同會後院引領所屬職員、率先垂範

六月七日愛馬日

海倫決定盛大擧行

【海倫】縣當局以六月七日之愛馬日、爲期已迫、[illegible]

無線電

晨

五月九日(星期日)

六、〇〇(新京)、六、三〇(新京)、建國体操……

[illegible]

在十五日擧開　定例委員會議

【黑河】協和會省本部本月五日在事務長室擧行、此次定例委員會會議、已決定十五日[illegible]

配給食糧　十日開始

【承德】商工公會內之福衆組合爲謀滿足街民要望、民食充足起見、對於糧穀之配給源源實施、當此春耕期間[illegible]

宣揚佛法祈禱戰捷

營口楞嚴禪寺廟會盛況

【營口】本月十一日(舊曆四月初八日)爲慶祝釋迦牟尼佛降誕二千九百七十年紀念日、營口楞嚴禪寺爲祈禱佛光普被人民蒙庥、並大東亞聖戰早日完遂、乃特擴大舉辦香火法會並演戲酬神廣結佛緣、茲已決定自今九日開始至十三日終止共五日間每日上午下午兩次演唱、茲將其五日間之劇目錄誌如左[illegible]

春暖陽廻癘疫易生

市民切須注意清潔

營口全市總動員施行大掃除

【營口】市公署、警務處兩當局鑑於時當春暖季節正爲疫癘滋生之時、當此非常時局下爲謀市民健康之保護而期強化鎗後支援之能力、故對於一般市民之衛生特別注意、查衛生事項之推行當以清潔爲主要、茲者特規定如左記之標準日施行康德十年度春季清潔大掃除、凡管內居住者均須於檢查日前施行標準及檢查日程如左、

承德珠算競技大會

決定九日在商會擧開

【承德】商工公會鑑於大東亞聖戰下、爲謀完成商工報國之使命、對於事業之推進上、會經傾注全力、爲期商店員珠算技術能力之向上、蓄資鼓勵起見、預定月之九日午前九時起、在該會議[illegible]

增强店員學識技術

商工店員講習會募集學員

【海城】商工公會、爲加强決戰體制下商工店員學識技術起見、前曾向知各商工人家、募集店員、擧開講習會[illegible]

他山國優　勤勞得奬

【海城】他山村公立國民優級學校長張福萬、鑑於增產[illegible]

檢擧暴利商販

【海城】警察署保安係、以當此經濟統制、物價平衡的國難時期、一般商販、當如何自肅[illegible]

開拓科長榮轉

【錦東】錦東縣署、開拓科長郎冠英氏、品學兼優、日語極熟、對於公務、惟勤惟愼[illegible]

自興村工作班　緊急事項決定

【海城】本縣自興村、大甲屯村長、及韓指導員等、對於時局增產推進工作、依計畫事項、緊急實施、用副自興村之現地要請、茲將其工作步驟錄左、[illegible]

所長救濟貧戶

【海城】本縣自興村大甲屯警官派出所、所長王永令[illegible]

期縣政向上邁進

副縣長警務科長初度巡視

【東豐】本縣副縣長來島勝男、警務科長張國海、[illegible]

緊要聲明

失照聲明作廢

接兌聲明

地照遺失聲明

緊要聲明

聲明滙票遺失

失照聲明作廢

丟失地照

滙票遺失聲明作廢

失件聲明

聲明作廢

[illegible]

診療　產科

內外科、性病科、其他電氣、太陽燈、超短波各科治療戒除各種麻醉慢性中毒貧戒除

大西醫院

院址　奉天市大和區[illegible]

院長　孫德軒

助產士　孫靜波

病室完備　入院方便

新版再版書發賣中

兵事民籍全集

修養與成功

偉人言行錄

最新六法全書

幸福

[illegible]

李玉山謹啓

同慶更生

[illegible]

郵票

藝光郵票社啓

分讓初生雛雞

國民大旅社

神靈子保險卦

瀋陽國民高等學校招聘教師

新株券引換公告

康德十年五月九日

奉天市大和區千代田通第二十八號

株式會社　奉天商工銀行

取締役頭取　市川宗助

新京商業簿記傳習所

函授部招生

滿文助產學講習錄

助產士檢定試驗準備書

滿洲助產學講習會

鳴謝　治愈　痔瘡

[illegible]

鳴謝　治愈　眼科藥

[illegible]

專治小兒氣卵

(藥名)延春補天膏

明遠堂藥房發行

ウテナバニシングクリーム

保護肌膚用……

補血強壯

請服　保利他民

不怕寒冷

增加血液　充沛精力

四肢發暖　春意盎然

皇帝陛下駕臨奉天 (上)御乘汽車御列由驛駕赴御泊所(下右)奉迎之國婦會員(下左)鄉軍以分會旗當先恭謹奉迎(謹攝)

皇帝陛下駕臨奉天
百五十萬市民感激歡喜

當意義深遠的詔書奉戴日之八日、奉天市爲奉迎巡狩安東省地方 御就歸還途次之 皇帝陛下、全市充滿和煦之瑞氣及歡喜之至情、奉迎之街、滿開丁香之花、流露出無限喜悅光輝、市民感激至深、奉拜 帝德深垂庶民、對 帝恩宏大無邊、實深感泣、祈願旅途 御安泰之百五十萬市民、奉拜 帝躬愈益 康泰、使臣民不勝恐懼感激之至、謹祈 帝壽無疆、是日、奉天全市、各戶均懸日滿兩國國旗、由驛前至 御泊所之 御路浪速通、三緯路、全徑清掃、毫無塵垢、且奉迎塔及街道樹、均似奉祝、如此之佳辰、而陽光暖煦、映出一團瑞氣、由驛前起、御路兩旁、擁滿國軍諸部隊、鄉軍、協和義勇奉公隊、協和青少年團、國婦、學校各團體代表等、皆以團體旗居首、肅然恭待 御列之通過、至午後五時四十五分 汽車御列、遂由驛前 啓蹕、御路浪速通、純紅之 御用汽車與陽光相掩映、燦然耀目、毫無音響、此時由國軍諸部隊吹奏軍樂、諸表奉迎、對於奉迎諸員之最敬禮、畏蒙 皇帝陛下 躬親擧手賜禮、奉迎諸員、於側近奉拜朗麗之 帝顏、惟有恐懼感激而已、而拜察 帝德、實不勝惶恐之至、於是 御列受協和會、國婦、青少年團、學校團體誠摯之奉迎、由浪速通進至三緯路、直入光榮之 御泊所滿鐵總裁公館、

鴨綠江夜話

近拜察 皇帝陛下對於滿鮮國境千古悠悠巨流之鴨綠江 御興殊深、當由東大關、九連城、御展望、及至達還臨水豐堰堤 御視察之際、已由各說明者、恭謹奏陳、關於巨流鴨綠江之沿革、並仰承……

蜿蜒巨流象徵興國氣運
美英迷夢全成泡影
居住安東四十年之瀨之口翁談述

【安東】皇帝陛下駐五日駐蹕於江都安東、帝躬康泰、帝顏朗麗、躬親視察安東省下教育、民情、日俄戰蹟、帝恩廣被、爲東邊山河增輝良多、最 皇帝陛下 賜以垂詢、關於双頭鷹之俄國東漸政策、實英包藏禍心野望之鴨綠江鐵橋問題、於鴨綠江面中、曾醞釀幾多興亡歷史、現在、因建設世紀的水豐堰堤臨江大東港、而於再生之『鴨綠江』巨流中、輝映新綠青翠爲背景之 御泊所、燈火、當斯時也、使人不禁有幾多回憶、此即由明治三十七年日俄戰爭之硝煙中、永住於安東、而把四十年風月寄托於鴨綠江瀨之口惠太郎翁(七十二歲)(安東省商工公會會長)、彼談述『鴨綠江□□□』如次、

安東是以鴨綠江爲……誕生於世的、該地方係有二公里大小、寬廣的地方約有五公里長、沿着河岸而形成五十公里的街形、保持着幾許的傳說、假若談到鴨綠江的時候、誰都知道是流筏的河流、這流筏、在日俄戰前、是帝政俄國向東方侵略的一策、開發極東的一個門戶、以就急速的開始工作了、所當時俄國、曾在安東下流八里左右的龍岩浦地方、駐紮了軍隊、並設置極大的製材所、以後就由該處、向上海天津運輸一切著名的『鴨綠江筏』、乃是以後由把州來到此地的筏夫唱出來的、所以當時的筏夫、竟達十萬人之多、了、在一年中、集散的木材是很多的、向北方運輸的道路、是由新京路經西伯利亞鐵道直達莫斯科、更可及至柏林、滿洲建國後、因爲開發北滿林業、建設水豐堰堤等、所以著名的流筏、雖然失却了原來的面貌、可是當時也占着很重要的位置、又關於鴨綠江所不能忘的、是當時美英以攫取之手、延伸及此、而阻害日本人向大陸進出的事情、在安東、新義州中間著名的開閉鐵橋、乃是於明治三十四年由鮮鐵之手、架建而成的、這橋的開閉式、雖說是爲便宜當時中國側帆船的航行、但於其中、竟有歐美的老獪魔手在活動着、當時利用及此的美國大商人迅氏、就在現在安東舊市街、開了怡隆洋行、利用汽船、貪圖商利、依美英的華盛頓會議而締結的國際通商條約、結果、只是由大陸市場中驅逐日本商船、而發揮所謂排日貨的實際手段罷了、滿洲事變後、停止了開閉橋、所以由英國側溢出了猛烈的苦汁、結果、終于日本實力的前面、認罪屈服了、最後因爲 帝恩宏深、向滿鮮重工業地帶供給電力的水豐堰堤、及大東亞連絡基地大東港的建設、所以鴨綠江、也一變原來的面貌、而成一個嶄新的巨流、蜿蜒二百餘里的巨流、也因之擔負了建設大東亞的一翼、故水靈有知亦感激殊深矣、

飛機汽車命名獻納式
昨日在國都隆重擧行

全滿及關東州民以赤誠、所獻納之各種飛行機九架及患者輸送汽車四輛之命名獻納式、八日午後二時、在新京〇〇飛行場、由笠主陸相代理、關東軍參謀長、獻納協會代表大平得三氏外滿洲國總滿洲毛織系布組合滿鐵社員會各代表來賓衰經濟部大臣閻田滿鐵理事(總裁代理)三毛滿洲空襲協會會長(二宮滿拓總裁其他獻納者及軍官民五千餘名、列席之下於國民儀禮後、以神式敬肅擧行、式後同之時、對操縱者一同、由松岡樓美女外十一名、祝福獻納翼前途、贈呈美麗花束、操縱者乃持花束登機輕快引擎之音颯風而起、演習高等飛行、使獻納者及來滿者爲之滿足、

錦州對遼河治水案
決提出本年度科技全聯

【錦州】關於興農地造成有至大關連之河川的治水利水、現在全滿各地實施着全國的對策、遼河所貫通的錦州省、因治水利水之影響極大、爲日所開的科技聯錦州連絡會、對此作爲問題、決定提出於本年度科技全聯而要官民異示非常的熱意、即遼河本流最下流部濫潤着錦州省米穀生產地而溉於海、其水田面積、自康德八年着手於治水利水工事以來、現在加既成水田、達到〇萬陌、其生產量至〇〇萬石而爲南滿多產地帶、然而此河川水量若減少則現在以下、有旱魃之虞、於上流水口若不能實行有統制的取水利水、特意投了巨費而造成的既成水田結果、非常水之不足不可、所以爲防止河水利用配分之不合理之糾紛於未然並促進增產、對全河水基于河水利用之實績、判定利用之限度而加以適正之統制、實行予防之意向、

興安東省結成
開拓懇談會

【扎蘭屯】爲謀興安東省下特以全開拓團之連絡緊密計三十一開拓團長、各部結成開拓懇談會、並擬協和會、滿拓側及十九箇開拓團長等約三十名參集協議之結果、決以每月五日爲會合日、名之曰五日會、設顧問、副會長、副班長外、委員爲三十一名之各開拓團長、委員會設教道技術文化三分科、各部設主任一名、部員若干名、

世紀的港灣都市
大東港建設將成功
因地勢優越前途極堪期待

當介紹滿進之安東省產業建設時、必須自大東港始、大東港建設事業、係自康德六年始時樹立八個年計劃、而着手施工、終於克服幾多之時局下惡條件、迄今得能錦速進展、並基於國家的意圖、從事建設可誇耀一世之『世紀的港灣都市』此於近日、即可實現、大東港建設地域、近於鴨綠江之河口、包含自大東溝始至超子溝一帶、直上流五粁極廣汎之地帶、當施工前尚爲蘆草密佈之濕地、該地附近之鴨綠江水深、比較的頗深、河幅亦潤、加之雖於多季嚴寒之候、亦不結氷、此確係具備最良之條件、自明治四十年以降、迄今日三十餘年間、即可自由出入〇〇千噸級之船舶、如開港後、則可作爲安東之門戶、原來我國埋藏有極豐富之資源、於東亞共榮圈內、並爲重工業生產之國家、今後頗堪期待將來一俟開發後並生產物之輸出等完全達成後、苦於無港之事即可解消、然自滿洲建國後之客觀情勢、依國家的現況觀之、大東港之建設是爲當前急務、因此、政府乃決將該大東港之建設置重點於技術及經濟等方、務使其成爲素質極優越的港、自康德六年 實施八個年計劃以來、即以工費〇千萬圓開始施工、此港最爲優越之點、則爲不凍港、於多季結氷期間內、亦克使用、是以其有益於工業實爲絕大已極、同時運輸貨物率、不依季節爲轉更、以工業用港、是爲絕對優良港、此外經濟的優越點、則爲其背後諸地方、皆爲生產區域、經濟的勢力圈、鑛產資源之開發、東邊道地帶鴨綠江水電之電力消化等、則將有關於大東港工業地帶、及本溪湖、宮原等重工業地帶、是以該大東港可爲我重工業國家建設資材導入之途徑、並可爲於工業圈諸地域基礎的生產資源積出港、而形成兵站基地滿洲國之經濟心臟、此外大東港之於經濟上更大之價值、則爲由滿鐵建設商業碼頭並經營之、此由滿鐵從事建設及經營、實具有極重要之意義、其一、爲水陸交通一元化、其二、爲使滿洲國之海陸運輸成爲一體、得能發揮其綜合的機能、即爲實現港及鐵路之有機的一體關係機構、是以大東港背後地之安奉線可更增強、而結成多數何障礙、並與其他港之大連、壺盧島之間、貨物相互融通、同時與港之建設併行者則爲繼續施工建設工業都市之廣、袤亘三百二十餘平方粁、一面爲山林田地之都邑計劃、於同區域內計劃之事業、而積爲一百七十餘平方粁、人口爲百萬之上之都市『大東港』因基於工業天然條件之優越、故其建設實可有超速度之進展、同時其背後、前有滿洲國寶庫之東邊道資源、將來東邊道、與大東港相連接時其距離最短之鐵道完成後東邊道重工業資源之開發進展、實堪期待、關於現在工事進展之概況、其百分之百、已將爲工業用地而使用、已有著如東洋人纖、安東洋灰、滿洲自動車等大工場、已行開始工作、目下積極設置之工場亦爲數不少、此等工場所使用之電力、皆爲由鴨綠江水電所供給、並現已開始、至於工業用水、將於短期間內使之圓滑、一方碼頭工事及航路建設事業、已以可出入千噸級之船舶爲目標而建設、是以該港內將於近日、即可出現、一滿洲產滿載貨物之巨船而往來於大東亞共榮圈內之諸港、是以現正爲確立大東亞自給自足圈而建設重工業國家之階段、及從事增產之秋、是以大東港之建設於大東亞共榮圈之確立上裨益匪淺、其成功極堪期待、

喚起市民認識時局
放送局普及無線電聽戶

【吉林】無線電聽戶日益增加、吉林市內無線電普及率最近調查、知日鮮系市民爲四千四百台、總戶數百分之八十、滿系市民爲八千三百三、占電燈所有者戶數百分四十五、合計實爲一萬二千五百台、電燈使用戶數百七百餘、爲電燈使用戶數百分之六十、可云高越、較之全滿平均百分之三十之普及率、實爲其倍、成績如此優良、而最近吉林放送局復更計畫緊急設置案、俾廣獲聽戶、而增深時局認識且放送普及局已聽、滿系市民之要望、擬將今年度普及量之二千五百台新品、售與滿系並云、今年中滿系市民普及率必使達百分之五十數也、

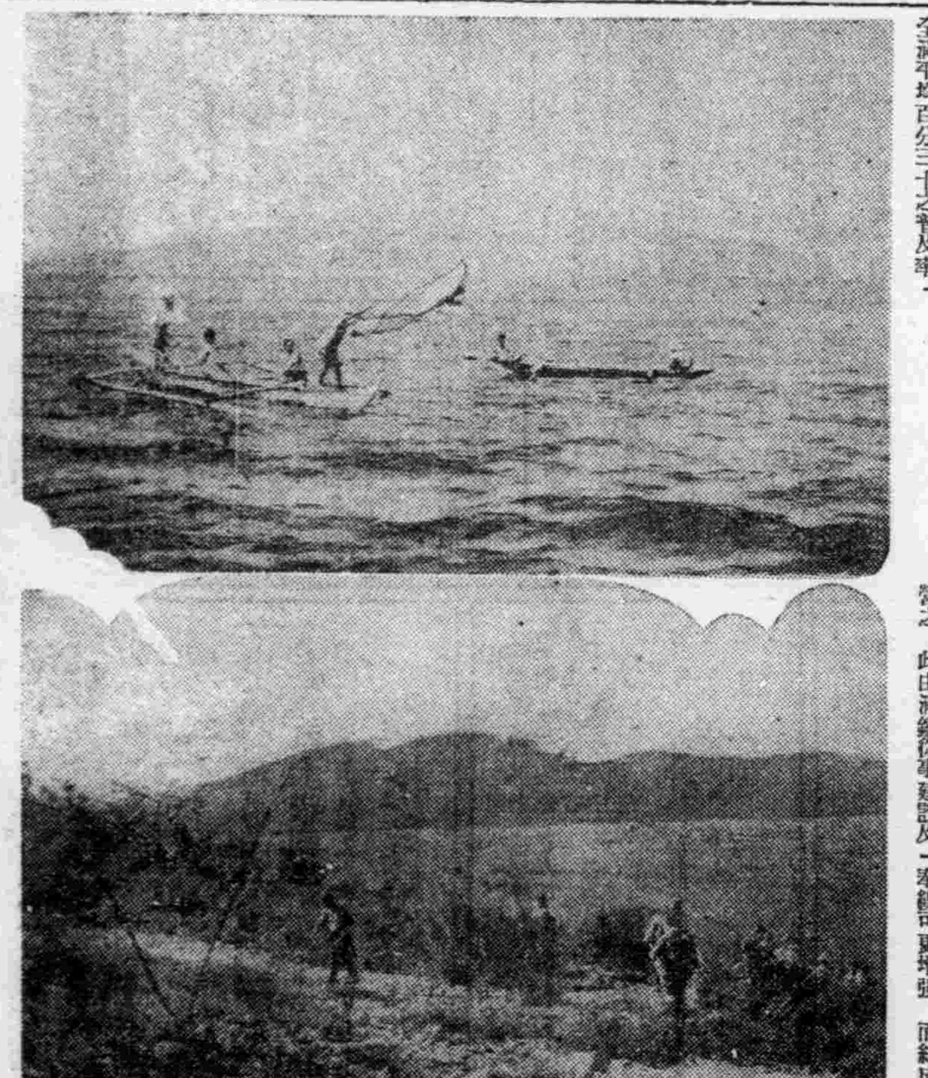

日章旗下的克列西德爾島住民度着和平生活

【馬尼剌】總要衝、曾爲美軍東亞之要衝的克列西德爾島、一年後的今日、由皇軍之手、使之復歸於和平、在克列西德爾島附近之海上、揭着日章旗、住民等拉開網打着魚、度着和平的生活、(照片)上、在克列西德爾島附近揭着日本旗打魚的菲島人(後邊能看見的便是克列西德爾島)下、由輸兵岬上陸地點、望巴達安半島、

募集防空標語

顧云『有備無患』、當此決戰之下、防衛國土之重要性、與日俱增、故護我國土、周我國基使如磐石之安必須時有應戰準備、尤須覺悟戰火一經臨大、戰火及我鋼城鐵壁、而敵則有自太空襲來之虞、故全國國民、務宜日常訓練日常準備、亘有事應可應付裕如、處之泰然也、茲當本年度『防空強化旬間』、本乎此種緊急性、即將於本月十日至十九日、全國一致擧行、本社爰藉此旬間機會廣向各界徵集防空標語、以資徹底普及決戰下之防空知識與認識其重要性、各界人士、盍興乎來、茲誌徵集標語要綱如左

一、趣旨 須適應國民防空之實際性、使認識國土防衛之重要性、使國民內心燃起愛國熱、並於實踐防火、防護救護防毒等一般防空活動之時、能指導統一國民之行動、提高防空作業之効果

一、應徵方法 須用官製明信片、上書應徵標語、每人數量均可、並無限、

一、截止日期 五月十九日

一、審查發表 自應徵之標語中、選出優秀作品、自十日起、逐日於報端發表一二則

一、郵寄地址 本社編輯局取材部

一、酬金 十元 一經入選每則酬以國幣

五月九日 康德新聞社

齊青少年團總動員
詔書奉戴日參拜神社

【齊齊哈爾】協和會齊齊哈爾市青少年團統監部、特以八日詔書奉戴日爲期、動員全市三十二學校青少年團員五千名、午前八時、參拜齊齊哈爾神社、及忠靈塔、次於同廣場、戲肅擧行大東亞戰爭完勝祈願式典、更置每年九月之大詔奉戴日、擧行學校青少年團全員之合同參拜式典、

風箭

▲一獎勵增產節約消費的聲浪、逐漸普遍於全國、此足徵國民都有堅強着以努力協助親邦擊滅美英的覺悟、譬如自民間自動的中止閑暇消費、實踐減私奉公的行動、而掃除個人主義時代以栽花種木圖賞心悅目的悠閑生活、供出閒情的庭園、以作耕耘土地於是、轉意識於以田禾爲審美的對象、以增產食糧爲貴務了、

▲一通化省次長盛氏則更謳起增產的實踐論了、他說『獎勵開拓田地對富有不生產者、停止配給』這戰時下的生產論、也可以算是太徹底、

大東保安主任
轉任牛莊署長

大東警察署保安主任、警佐那崇福氏、在本署任職幾將三載、對于保境安民上頗被民衆所感戴、早蒙上峯之任許、居中前此樹立幾多功績、是以警政當局、爲賞有加、爲顯拔賢能以資勸進計乃於五月一日發令、命爲海城縣牛莊警察署長、該氏聞命後即行交卸現職事務、整飭行裝、近日即行履新矣、

防諜週間
扎蘭屯展開

【扎蘭屯】扎蘭屯防諜協會當局、爲謀時局下防諜思想之普及徹底、自十三日起、十九日止、擧行防諜週間、在週間之內並擧行防諜之演藝會、及映畫會、同時、更配佈以防諜標語、宣傳畫、防諜像片、入選防諜圖畫作文展覽會、防諜演習自休防諜等、

北海道馬產視察團將來滿

【扎蘭屯】爲視察滿洲國畜產馬狀況、網羅北海道全畜產產馬組合首腦、由道廳技師佐伯才一氏引率組織之視察團一行二十名、近將來滿、隨聞一行十日自札幌出發、經由朝鮮視察東滿地區後、再經哈爾濱廿七日抵扎蘭屯、視察索倫、公卅嶺二日至新京、

自新既往竭誠增產
組織起早會發揮愛農精神
敦化縣大蒲柴河村訪問記

【敦化吉良特派員電】十年間未嘗出粟一粒、而只實行鴉片之密耕及人蔘盜掘等、採取之一千戶歸順匪村實受一日系警察官之教導、理解王道滿洲國之眞意、而奮起於農產增產者也、原來康德九年度出八百噸或今年度出一千五百噸、努力繼續春耕之大蒲柴河村、向擁有歸順匪六十七戶積極通匪八百戶、由建國後至康德八年概爲王德林、楊靖宇、陳翰章匪首等之根據地、會一度此匪首等之下屬猖獗狂暴之歸順匪等今已率先成爲村民之模範而致力於農產增產、以下即大蒲柴河村訪問記、

五月初南滿正先滿新新之綠色、現出初夏之風景、然大蒲柴河村却仍未減冬季景象唯開山谷間中偶然傳出之小鳥聲幷時時發生山火、此野火今則可視爲春耕之開始、蓋一千戶、村人在春耕前決先燒盡山地之野草、具有標高六百乃至七百之大山之大蒲柴河村群青之、乃吉林省敦化縣大蒲柴河村、由敦化街向西南乘車行四小時、即見連綿七十六公里之山道、而聳長白山脈、形成大森林地帶、沿道無一人家、蓋一山間偏僻之山村大同元年至於三江省執叛旗之王德林匪軍約一萬受日軍討伐之急追、而逃至此大蒲柴河村、時方大同三年之春四月也、其時村內頗爲平靜村人均入山發掘人蔘、採藥用草、度其山里之生活、然此村里竟被匪賊淺跡爲鋼之村山窟、因化爲衰慢十足之村落以匪賊之掠奪從此淪無一人繼續耕作、或受匪賊等之鴉片之秘密耕作、積極通匪、遂自此村之交及康德六年九月二十四日位此大蒲柴河村之入口之要蒨鎮、忽有乘載重汽車之日滿軍警三十二名、以一時戰死、然此實爲大蒲柴河村民積極通匪之關係、故出此寶貴之犧牲、在六部落一千戶之谷間今已立一此等尊貴之日滿軍警陣亡之碑此村早已平靜矣、

首澤元紀警尉乃朝起會村民自興自治運動者之提唱者也只有首澤警尉與無電技師之武井徐雄君(二〇)二人爲此村之日系人、然十分把握管內一千戶之村民之心、指揮督勵二百名滿系警官導向此朝起會、朝起之鐘託鳴無一不起之怠者亦無一農業勞働者、蓋對此親心村民無一人抱反感與同警尉之指導、聞歸順匪連增產之熱意如左

張正陽(三三)余當年爲楊靖宇之部下、康德六年十一月二十八日許、歸來此村首澤大人就任以來、嚴命絕對不許入山、雖時亦不採人蔘與蒔等、只專心種地、去年之農耕、已得百姓之歡心、

楊桂佳(二八)余亦與張同日蒙許歸順、願滿洲國眞行王道政治如首澤大人所言確信能樂成王樂民

李福(二五)余昔爲陳翰章之部下、康德七年三月二十九日得蒙歸順歸此故鄉之村、雖私種鴉片然百姓少有纏者、當此朝會皆早起、

李景樹(三一)余與李福同日歸順、歸正百姓、如匪首等等慘罪難逃、到底不能成事、今受縣方指導、多開、亦不休閒、遂行慘淡等、以之換錢、購買農具馬匹、故夏之耕種、頗爲得便、

蘇蓮科(三三)余於康德六年十月二日歸順、回顧余於楊靖宇手下之罪惡、不可言狀、

能使心臟胸胃之抗病荷爾蒙增强解除
病根挽回眞實之健康
昔時大名武士之護身藥、亦即現代荷爾蒙藥、博得好評用以麝香、犀角、熊膽、牛黃、眞珠、及其他數種精膽配合之(救心)因含有動植物成分故向內臟吸收之同化力最快、使血行及抗病荷爾蒙分泌旺盛由根本解除病苦、挽回健康、乃病弱者一大福音也、
特種動物荷爾蒙之精膽藥
救心
朝夕一粒
『救心』之有効病狀
△苦於心臟病之患者
△助膜及肺病患者
△胃弱食慾不振之人
△氣短心臟衰弱悸動之人
△胸弱發熱咳嗽之人
△盜汗夜不安然之人
△神經痛及手足疼痛者
△關於心臟脚氣病者
藥價 一週分二圓 二週分三圓五角 三週分五圓 各藥店百貨店均售 以明信片索取『心臟病治療食慾之養生法』即贈
東京市京橋區西八丁堀二丁目四十一 總發賣 救心本舖 電話京橋二〇三番九〇四番 振替番東東京七二六番

室內裝飾織物
日本綿花株式会社特約店
株式会社 紀昌洋行
本店 大連 電話二七九四九番
支店 奉天八幡町七番場 電話三六三三六番
支店 新京 鞍山

消炎止痛
エキホス末粉 EXIHOS PU…
碍痾好司散對於一切炎症性疾患疼痛・跌打損傷等、確有偉大之消炎・止痛・退腫諸作用、速解病人苦痛、而發揮其治療効果。
【特徵】
一、藥力持久、而無引起皮膚炎之副作用。
一、臨用加水攪成糊狀、塗於布上、貼在患部、立感爽快、是法簡而効速。
一、價格低廉。
主治 感冒、肺炎、扁桃腺炎、齒痛、神經痛、跌打損傷、火傷等。
包裝 100瓦 250瓦 500瓦 1瓩
販賣元 武田長兵衛商店 株式會社 鹽野義商店
製造發賣元 二巴合名會社 大阪市東區道修町
碍痾好司散

美・建・築

山東省曲阜縣文廟
大成殿彫龍列柱

狂亂的澳洲 (二)

大原二郎著 仁譯

△物資恐慌線上掙扎

太平洋孤島的澳洲。爲了必需品的來源中斷。生產力的日益減少。於是分配制也已應運而生。就是生活必需品的茶現在也已施行分配制從前大飯店或酒菜館裡把裝在瓶中聽客自由取用那樣的光景已屬不可復見。只是在玻璃杯放上一小撮的起碼茶葉了。

在澳洲新南威爾士州。早已實施糖的分配制。每人每星期只能消費十二盎斯的糖量。又十六歲以上的女子在幾個月間被分配了一雙襪子又如香煙和洋火。也非常缺乏。至於橡皮之類。誰都知道來源完全被截。苦悶掙扎在嚴重情形之下。澳洲政府曾於七月六日。向一般國民呼籲。請他們把死藏在家裡的橡皮製品及破舊橡皮東西。一概獻給政府。

『橡皮爲最重要的軍需品。戰爭上不可或缺的軍需品。及飛機之類。都少不了它。然而澳洲的橡皮生產量渺小得等於零。占世界產額百分之九十七的橡皮產區。悉在日本的掌握之中了。所以我們爲想維持澳洲國防上必要軍需工業起見。每一個國民都應該向政府獻出所有橡皮物件及舊橡皮！』澳洲政府這樣的向國民哭訴着。

傳澳洲政府對於以橡皮線織入綢布一點。禁止甚嚴。這使得澳洲的太太們。大起恐慌。

一方面澳洲政府正利用無線電播音。拚命宣傳澳洲代用橡皮生產怎樣的旺盛。代用橡皮中宣傳得最起勁的是眼前蘇聯正在代用的。從野草採取代用橡皮。這種野草是一種類似蒲公英的植物。據說每一英畝的野草中能採取一百五十磅至二百磅的橡皮代用品。可是說的天花亂墜。畢竟還是空中樓閣。據說這種野草種子還沒有從南俄方面運到澳洲來。所以尚不值得當做實際問題討論。

△落後的軍需工業

澳洲軍需工業中最落後者是飛機工業。現在澳洲的飛機工廠。說來實在幼稚得很不過是將美國方面運來的飛機材料和部分品。裝裝攏來而已。最近澳洲首相寇丁發表的聲明。已將上述事實明白地證實了。

澳洲首相曾謂『余盼望國庫能支出一千五百萬美金的巨款。使澳洲自製部分品的製造轟炸機則能實現』。云云。澳相這一段話。不是眼前不能製作轟炸機的自供嗎！

△糟酒婦人的美國軍隊

眼前的澳洲人。正個個擾着嘴怨天尤人。訴說着不平因爲他們日常引以爲樂的娛樂。幾已給戰時氣氛完全沖失了。照本年四月十四首相寇丁聲明。他們所最愛好的娛樂—賽馬。運動。電影。戲劇等等已受嚴重的限制了。但是現在駐屯澳洲所謂防衛澳洲的美國軍隊。倘在禮拜日沒有甚樣的娛樂是不能過門的。最近在雪梨某集會席間。教會牧師們。曾披述澳人對於『怎樣度過安息日』。這一個問題之所信。但有一個美國陸軍少佐叫林。柯黃的在座。聽了他們教會牧師們青燈黃卷似的調論。忽發牢騷說。『現在駐留澳洲的美國人數達十二萬五千人之多。我們美國人並不是什麼特別的異教徒。我們也入教會做禮拜。但是有一點須得聲明。就是我們不少了娛樂甚麼娛樂都喜歡。我們並不是有蔑使澳洲人放棄本國宗教上的信仰的意向。可是盼望對於美國軍隊。務必給予相當的娛樂』。

據近來所傳的風聞。美國兵和澳洲姑娘結婚之事益見增多起來。這大概是因爲澳洲人給予美兵娛樂機會太少的報復吧。然而。因爲美國兵放浪的過分了。竟而發生許多重婚事件。現在澳洲政府當局對於這種纏不清的問題。感覺非常頭痛。澳洲布利斯班大僧正對於美國兵這樣的胡鬧。深懷不滿。曾斥稱。『美國軍隊的來澳。並不是爲和澳洲姑娘結婚而來。乃是爲防衛我們澳洲而來打仗的！』

安達曼的牢獄 3

中山利國著 欲仁譯

一小隊水兵。由中尉親自帶着。沿着海岸向北走。忽然有一個水兵。驀地停止了脚步。彎着腰在細看地上原來泥砂中埋着一副人的頭蓋骨。頭蓋骨的上面有還還留着油光的頭髮。這一來。證明了失踪的七人中確已有一人遭遇殘酷的運命。他們一綫的希望是。或者有二三人給俘虜在蠻人的手中未遭毒害。或者有幾個還躲在叢林中等着救援。

當麥蒂中尉仔細的觀察那頭蓋的時候。突然飛來一支弩箭。深深的插在脚邊的泥砂中。趕忙抬頭察視。只見叢林裡正有許多矮小的蠻人在探頭探腦。但中尉却命令部下不許開砲轟擊蠻人。叫部下對蠻人做手勢。表明不願加害他們的意思。弩箭像雨一般射來。一個部下的水兵。已經中了箭倒臥在泥砂裡。中尉的帽子也給射穿了。

於是。中尉乃下令射擊。但那黑蠻却很狡黠。躲在曼格羅布樹林裏。不容易射中他。水兵們邊和黑蠻戰。邊沿着海岸朝北推進。前進中。忽在泥砂中又發現了一具白人的屍身。他們立即停步察視。然而他們發覺帶着的槍彈快要放完。中尉乃停止察視。下令退海岸邊。命部下跳上沿海跟着的汽艇。

而臨汪洋萬頃的印度洋的荒島。澎湃的狂浪。整日整夜的狂衝擊着海岸。一艘小汽艇經不起回浪的撞擊。一轉折突然傾覆。變成了一艘『水舟』了。有幾個水兵幸還沒有上艇。上艇的水兵好容易攀着狂浪爬上海灘來。但其中一個青年印度兵。已給狂波捲去而無影無蹤。

蠻人的攻擊。却越發厲害起來。情形逐漸嚴重了。中尉乃命部下竭力節省子彈。一面命趕快向原來登陸地點疾退。

他們登陸以來已經二小時。在這三小時中。海面的波浪竟刻刻增大。他們又費去了一小時光景。退到登陸地點。但一看南行的一小艇。竟已先到在那兒。天候愈益險惡起來。連綿的黑雲四佈。狂風益厲。從遠遠的怒濤中。聽見自己的兵船亞拉麼號那邊傳來信號砲。命他們速歸。但預備接他們到艦的僅有的一艘汽艇。始終被狂浪阻遏。怎樣也挨不到海岸邊來。黑蠻却漸漸的進逼過來。一直沒有鬆懈他們的攻擊。(未完)

日本儒教史 (三一)

飯島忠夫著 丁策譯述

徂徠之學盛行後。屬於其學派者傾力於作詩文。意於修養。品行惡劣。伊勢貞丈爲武家故實之學者。識見高遠。天明元年所著幼學問答中。其評一般漢學者有以下之言。

近世儒者之以博學文章知名者。一人而無之。或口言先王之道。三代禮樂。而其身行儀不修。其謂聖人之道也。第一先專與人爭詩文章之巧拙。號稱詩會。廣集弟子。借茶屋作會合。詩作粗略。專爲酒色之遊。不口聖賢之口。口異國之任性作爲者。對實貞之人。嘲之爲小人等。實爲行儀無狀之儒者爲師。則其弟子徒知高慢強口。剛復自負。鄙視衆人。不以人爲人。任性遊樂。品格墮地。或以心學（指闇齋流學）爲號。以敬字爲宗旨。如保科家之謹慎。竪牀坐立。唯守一敬字。以敬字屈縛其身。儼然作色。置人於心外。專於窮理。事。掉微之物。亦必云太極無極陰陽五行之理法。勞心於窮理。此爲偏屈固執之儒者也。如以此等儒者爲師。則其弟子心地口口。不能融通。怪僻自持。以世間爲非一若惟我獨醒。甚至欲遁迹山林。不欲依附世人。世人必厭之。此等師皆不足稱。我等之師。係博學多聞。縱不熟知唐人之秘密。亦當須知聖人之道而無錯誤。是則爲良師。其品格也溫和而不猥。行儀正而不偏屈。不異於常人。不欲使弟子効唐人風。仍濡於日本人而使其品性善良。如師事此等儒者。則於學問之道。及品性之修養。當均能長善矣。

德國新戰車『虎』上戰場

東部戰線德軍之新式戰車『虎』業已出現。該式戰車攻擊之熾烈。赤軍當局亦極感辣手。德『民族先鋒報』。於十六日揭載該式戰車之戰鬥情形如次。

德軍之新式重戰車『虎』。已初露其雄姿。於貝魯克羅特地區之戰鬥。戰車將赤軍戰車誘至極近距離時。突該然開始攻擊。兩三分鐘之間。已使赤軍戰車四輛爲猛火包圍。赤軍之『洪三四式戰車』。以三米之近距離對『虎』攻擊而來。但『虎』以其巨砲應戰。瞬間即將敵戰車之砲塔轟飛。因此戰車之出現。而陷入恐怖狀態中之敵戰車群遂即潰亂。但德戰車利用本身之速度。進擊而潰滅之。戰車對戰車之戰鬥。『虎』所收戰果極大。以『虎』三輛計擊毀赤軍戰車十二輛。

歐洲食糧與家畜

季偉

歐羅巴各國之初春耕作。現在業已開始。開戰前數年諸國之收穫。一陌之產量。以一百瓩計算之。其收穫量如左表。

第一表 一陌之收穫量 一〇〇瓩單位

國別	小麥	大麥	馬鈴薯
德國	二一、七	二〇、一	一五六、一
法國	一五、五	一四、八	一一〇、〇
波蘭	一一、八	一三、一	一一二、七
西班牙	九、二	一三、二	一一六、〇
匈牙利	一三、五	一四、一	六二、〇
保加利亞	一一、六	一三、四	四九、三
猶斯拉夫	一一、一	九、六	五八、九
羅馬尼亞	九、六	一〇、三	九一、一
挪威	一六、二	一八、八	一八五、七

歐羅巴大陸。不僅早有穀物耕作之生產豫備力。既牧畜方面。亦形成經濟集約化。尤以東南歐羅巴諸國之家畜增加與改良。更屬可能。果以德國飼養家畜方法爲標準。則巴爾幹諸國之家畜。誠有倍增之能力。

東南歐羅巴之家畜增加。於飼料之供中上。亦不發生若何之困難。考諸該國之飼料栽培地積。頗爲寬廣。每年曾有多量之飼料。向外輸出。

德國之家畜數爲一百。則北西歐羅巴諸國之家畜數。及東南歐羅巴之家畜數。有如第二表與第三表之比示。

第二表

德國	一〇〇
丹麥	一三七
荷蘭	一四一
比利時	一一六

第三表

德國	一〇〇
保加利亞	五一
匈牙利	四九
羅馬尼亞	四五
法國	五九
捷克	八五
波蘭	六六

歐羅巴諸國之農業生產物。苟無東南歐羅巴諸國之現有利勢。由全體觀之。於實現開戰前當時歐羅巴大陸所缺乏之百分之百之食糧自給問題。則必須更行備著強國之食糧豫備力。此屬當然之理。自不待言也。

動植物與象徵

人類的風俗習慣。不但各國不同。就是各鄉村。也互有差別。嗜好亦然。往往甲地所好。而乙地則惡之。譬如龜爲現在我國時俗所忌。而日本則以龜比長壽之徵。猶與我國古風。茲將各地沿用。爲一般人所公認的。及我國習慣上常用的表象材料。分舉於後。

(一)世界沿用的

(甲)表示慶祝的。例如。松。柏。竹。萬年青。牡丹。靈芝。鹿。鶴。白頭翁。綬帶鳥。

(乙)表示高貴的。例如。竹。桂。白菊。梧桐。嘉禾。牡丹。龍。鳳凰。麒麟。獅子。

(丙)表示自尊的。例如。鵝。水仙。梅。

(丁)表示獨立精神的。例如。鷹。雄雞。鶴。

(戊)表示勝利的。例如。石。桂。松。蜻蜓。

(己)表示勇武的。例如。菖蒲。擗葉。螳螂。龍。虎。獅。鷹。鷲。

(庚)表示和平的。例如。桂。雛菊。橄欖。鴿。月

(辛)表示愛情的例如。刺薔薇。常春藤。茉莉。鸞鵲。…

(壬)表示和悅的。例如。並頭蓮。十姊妹。……

(癸)表示清白的。例如。雪。蓮花。白薔薇。白花百合。…

(子)表示忠義的。例如。櫻。石竹。白蓮花。犬。馬。

(丑)表示節操的。例如。竹。梅。松柏。耐冬。白菊。白蓮。白玉。冰。雪。霜。…

(寅)表示慈孝的。例如。雉。慈鳥。乳羊。竹筍…

(卯)表示美麗的。例如。牡丹。罌粟。蝴蝶。…

(辰)表示憂愁的。例如。荻。垂柳。秋蟲。孤雁。杜鵑鳥。…

(巳)表示變心的。例如。葎。蒲公英。紫陽花。狐蝙蝠。…

(午)表示兇殘的。例如。荊棘。伯勞。貓頭鷹。…

(未)表示呆笨的。例如。猪。鶻。信天翁。…

此外如。雛菊表示信義。石竹表示樸實。海棠表示妖嬈。野百合表示純潔。紅苜蓿表示勤勉。紫羅蘭表示公正。鳳仙表示淡泊。蘆花表示柔和。玉蜀黍表示豐富。紫草表示幸福。喜悅。鸚鵡表示戲愛。智慧。鑰匙。齒輪。尺度。表示工藝等。

(二)我國習用的

我國習俗。諸事皆求吉祥。凡音義相近。就成附會。所以表象的事物特多。松。竹。梅。爲歲寒三友。梅。蘭。竹。菊。爲四君子。梅。竹。石。芭蕉。蘭。爲五清。菊爲隱逸。蓮爲君子。桃花爲薄命。牡丹爲富貴。青爲忠義。梅爲傲骨。石爲壽考。百齡爲百齡。鶴。白頭鳥。綬帶鳥。松。鶴。都比長壽。鴛鴦爲夫婦。鳳凰。麒麟。爲祥瑞。牡丹和海棠爲富貴神仙。牡丹和柏樹爲富貴百齡。白頭鳥和牡丹爲富貴白頭。白頭鳥和海棠爲堂上白頭。松和鶴爲鶴齡。鶴冠花和雞爲官上加官。玉蘭牡丹爲玉堂富貴。桂花爲金玉滿堂。春海棠爲春風無盡。蟹爲横行天下。筍和嫩竹爲綠竹生孩。竹和牡丹爲平安富貴。石榴花和蓮蓬爲多子圖。萱草和榴花爲宜男多子圖。葫蘆瓜和蝴蝶爲瓜瓞綿綿。子孫繁榮。松和石爲不老長春。牡丹和石。爲富貴壽考。萬年青。靈芝。竹。石。爲萬祝壽。梅。竹。綬帶鳥。爲齊眉祝壽。靈芝。石。蝙蝠。海潮。爲壽山福海。佛手柑和水仙花爲仙心佛手。百合花和柿子爲百事如意。鷺和柏樹爲百齡食祿。鶴和海潮爲一品當朝。鷺鷥和芙蓉爲一路榮華。鷺鷥和老松和水草爲一路功名。喜鵲和梅爲報早春。喜鵲和老松爲萬年報喜。萱草。蜀葵。松爲忠孝圖。萱草和芙蓉爲孝變全。南天。水仙竹。靈芝。爲天然如意。靈芝和萬年青。竹。石。爲萬年如意。三羊和旭日爲三陽開泰。鯉魚和海潮。爲鯉躍龍門。薔薇和石。竹。爲平安長春。蜂和猿封侯圖。蝙蝠和雲彩爲福自天來。牡丹和水仙爲富貴神仙。梅花和月爲每月想思……等

記辜鴻銘

清末有福建籍兩大文豪。一爲嚴幾道先生。性情和易與人無忤。所譯書至多。一爲辜鴻銘先生。性極倔強。喜罵人。尤喜罵西人。及自命時髦之西洋留學生。其著作多以西文刊行。華文著作不多見。故其聲名馳於世界。而國內反不顯。但其中西學力。決不在嚴先生之下。茲從各方傳述其軼事。記錄於左。一以見其性格之特殊。一以見其學問之淵博。亦一時怪傑也。

辜氏漢文著述之可見者。若張文襄『幕府紀聞』。記其與文襄。及其幕府諸公。研討政學甚多發明。文襄一代通儒。其幕府亦多碩學之士。辜氏能與之研究討論。可見其學識之超異。光緒某年俄太子來華游歷（此俄太子即後之俄皇尼古拉二世）。至漢口。文襄設宴招待。各贈七律一章。辜氏譯成俄文及希臘文。不失原意。合座驚異。又嘗譯西詩。名『痴漢騎馬歌』。音節和暢。接武庾鮑。時人稱爲自有譯詩以來。此爲第一。是其文學造詣之精深。可見一斑。又民國某年。張勳生日。辜戲語人。吾擬取唐聯一聯贈之曰『荷盡已無擎雨蓋。』『菊殘猶有傲霜枝』。上言涼帽已無用處。下則以辮子爲傲霜枝。其風趣如此。辜氏西文論著至多。最著者。四子書均譯成西文。盛行歐西。又著春秋大義述。譯成西文。闡發尊王之義。又以西文著『中國有望論』。說明中國文化。非西人所及。其各種著作。在西歐均風行一時。每一書出。各國皆紛紛翻印。俄國大文豪託爾斯泰。讀其書而善之。貽書致敬。洋洋二千言。極佩其識力超卓。

某年多。辜氏居京。正值困窘。忽有丹麥公使轉遞一函云。有丹麥富人遺囑。以財產五千鎊。贈與中國著作家辜先生。款寄由北京使館代付。其爲西人傾倒如此。先生性極倔強。始終不去髮辮。最反對男女自由戀愛。

法國俘虜協會改組 指導釋放歸國俘虜

最近法國維西政府。爲處理由德國所返還之法人俘虜問題。而新設立『婦斐。有利裴耶』協會。此協會乃係前『俘虜協會』所改組者。其目的則爲防害共產主義德哥爾派。並對有妨害新興法國建設運動者之鬥爭。其指導者爲馬茲斯將軍。今業已任命。

形色

佛顏（舊）
佛衣 英歌（舊）
佛畔穆畢（往舊）
佛啰珂畢（舊了去）
烏納西（家傳舊物）
諾勒遜衣烏刺亞（古蹟）
和衣刺穆畢（少舊）
伊珂希（總點）
伯勒特恩（體坊）
伯勒特珂畢（體坊了）

國際劇場 GEKITO
今日公演新片 五月六日至十三日 八天
芳華虛度 高占非 陳燕燕 主演
中聯公司出品 有聲偉大悲劇 付出的是寶貴青春 收穫的是破碎芳心
下期預告 化身姑娘 (一集) 袁美雲 主演

光陸 CAPITOL THEATRE 城內中街路南 電(四)三六三三
七日 八日 九日
學府風光 韓蘭根 關宏達 主演
滑稽巨片 十日起三日 不如歸

亞洲電影院 奉天電車路 電(二)三七九一
六日至十三日
中聯新品悲劇 芳華虛度 高占非 陳燕燕 主演
下期 梨花夫人

天樂電影院 城內大南門 電(四)二一八二
六日至十三日
中聯新品悲劇 芳華虛度 高占非 陳燕燕 主演
下期 注意佳片

天光電影院 大西關大街 電(二)三七八一
七日 八日 九日 公演
淚灑相思地 陸露明 楊志卿 主演
中華聯合公司出品
下期 薄命佳人 李麗華 主演

雲閣電影院 北市場 電(二)五三三九
今天 七日 八日 九日 演三天
新版 喜臨門 周旋 關宏達 主演
十日起三日 不如歸

光明電影院 勸業商場內 電(四)二一八八
七日 八日 九日 十日
玫瑰飄零 李麗華 主演
新盤絲洞

金城有聲電影院 大西關大街
七日 八日 九日 十日
蕩婦 顧蘭君 主演
下 夜明珠

殺虫・消毒・防臭
蒼蝿牌芳香液
株式會社滿洲生物研究所 新京興安大路

奉天養雞農場
純白色萊克亨種初生雛分讓
價目 鑑別雛百羽 百十圓 無鑑別百羽 七十圓
孵化及事務所在地 奉天小西區北興街三段六號

印刷機
興農實業公司 大連市日新街
電話三・二三

內田建築設計事務所
建築設計 代理呈請 打字事務
關於以上業務如有質疑歡迎隨時來談當予圓滿解答
瀋陽市瑞光區大和通一九〇 電話六二七

奉天城內鐘樓南 電話四三・二九二一番
郭氏醫院
產婦人科 小兒科
晝夜接生 負責戒煙
院長 女醫學士 郭李松林

歡迎主顧
大連中央旅館
優待團体
大連驛西鄰・電話三三八七九

精力的源泉

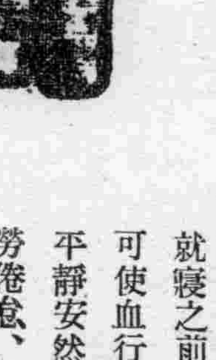

飯前飲此一杯酒、可以促進食慾、補助消化吸收、只因榮養充分、體力乃得堅實、疲乏立能解消、
就寢之前飲此一杯酒可使血行調整、心氣平靜安然而入睡鄉疲勞倦怠、雲散消煙新生精力、油然蓬勃、
酒質精良 甜密適口
赤玉牌葡萄酒

司保明眼藥
是一般眼藥中的超特品
是一切眼科病的精良劑
「全國藥房均有代售」
德製道齡 滿洲製藥株式會社

帽子牌商標
頭痛聖藥
腦新
頭痛!!宜速服
腦新如遇頭腦疼痛非常難忍時、頭目眩暈神智昏迷時、或讀書過度精神疲倦時及惡醉宿酒未醒時、倘速服腦新可立見奇效、其効若響、服後三分鐘、頓覺頭目爽快神智清新、苦痛若失、有如夜月秋遊能有心曠神怡之妙、此偉績確爲本劑獨具之特長且雖連續服用、對於腦神經或心臟胃腸等決無副作用、亦無影響、孕婦服用亦無害
主治 偏頭痛 頭正迷眼 精神鬱悶 宿酒惡醉 頭腦沉滯 神經疲勞 面痛 暈車
藥價 四包入 七包入 十包入 二十包入 六十包入

荒川長太郎合名會社 新京藥品株式會社

盛京時報
發行者 康德新聞社 新京特別市中央通四三號
發行所 康德新聞社奉天支社 奉天市大和區開田町九號
報費 每月一圓五角 ...

種苗及農具
優良之種苗·改良農具 殺虫剤·草花種子 庫存豐富
奉贈目錄
平松農事株式會社 奉天市宇治町十五号
下野農園販賣店 奉天市浪速通

帝駕駐蹕奉天市

官民恭謹奉迎入御泊所

宮內府發表（五月八日午後六時三十分）

八日午前六時十分 皇帝陛下自安東御泊所 啓蹕、於安東市民之多數奉送中、同六時二十分、自安東驛 發車、同八時五十五分、抵通遠堡驛、換乘自動車、同十時三十分 御臨滿洲鑛山株式會社青城子鑛業所、即賜予加藤取締役社長以下關係者謁見後、御臨陳列館、御覽模型標本等、聽取社長之說明、繼由社長恭導 躬親視察坑道內部、午後零時二十五分、自同所 出發、同二時由通遠堡驛 發車、同五時四十分抵奉天驛 御容愉悅入奉天御泊所 駐驆、

在戰時下、畏蒙帝慮屢注地方事情、三日自新京 啓蹕、亘六日間巡狩安東省地方、而皇帝陛下、於該地方、巡狩御旅程、業已平安告終、八日午後五時四十分、駕抵奉天驛、同五十五分御容愉悅、入 御泊所滿鐵總裁公館、是日、再度拜瞻皇帝陛下帝顏之奉天驛頭、有奉天省長代理曾川次長、王市長、滿鐵總裁代理佐藤副總裁、總國總領事代理修羅易達氏、周中華民國總領事、日軍國軍代表、憲兵隊等、堵列恭迎、時 御用列車、駛入構內、奉迎諸員、咸致最敬禮 駕抵第三步廊、是時、步廊後部國軍軍樂隊恭謹吹奏國歌、莊重音調、流溢構內、畏蒙皇帝陛下、自 御用列車最後部展望車展望台 降下御步進入步廊、御容愉悅、對於奉迎之日滿官民、躬親舉手賜禮、奉迎諸員、拜瞻帝顏於咫尺、誠無任恐懼感激、如斯皇帝陛下、於瀨藤奉天驛長恭謹先行、大橋奉天鐵道局長恭謹前導、御臨驛前停車處 乘汽車御列、沿途於市民熱烈奉迎中 入御泊所、

献上事業概況照像簿

八日榮沐皇帝陛下御臨光榮之滿洲鑛山青城子鑛業所、恭謹將該所採鑛謹製之『鉛鑛石標本』及輯錄滿洲鑛山株式會社事業概況之謹製照像簿、由白木鑛業所長敬謹獻上御覽、

白木所長謹話

仰蒙皇帝陛下駕臨之滿洲鑛山青城子鑛業所長白木只義氏謹話如左、

畏蒙皇帝陛下、今次 巡狩安東地方、特 降御臨本青城子鑛山之帝旨、拜聞之餘、不勝恐懼感激之至、御車遙向距離鐵道沿線四十公里、位於山間奥地之本鑛山進發、躬親視察鑛山之實情、拜察帝慮之宏遠、吾等三千五百從業員、除感激此無上光榮同時更衷心恭謹祈念御旅途之安泰、本鑛山、自開設以來、迄今雖歷經五載、但此間唯有直向急速之發展一途邁進、致有今日之盛況、當今次仰沐光榮之際、回顧當初僅不過爲有十幾處民間之山村之時、實如一場迷夢、而感慨不已、際此大東亞戰爭下、本鑛山之所負使命、益趨重大之秋、仰承皇帝陛下御臨、洵爲惶恐感激、吾等從業員、決意奉戴宏大之帝慮、粉身碎骨、竭盡奉公之誠、以奉答帝恩於萬一也、

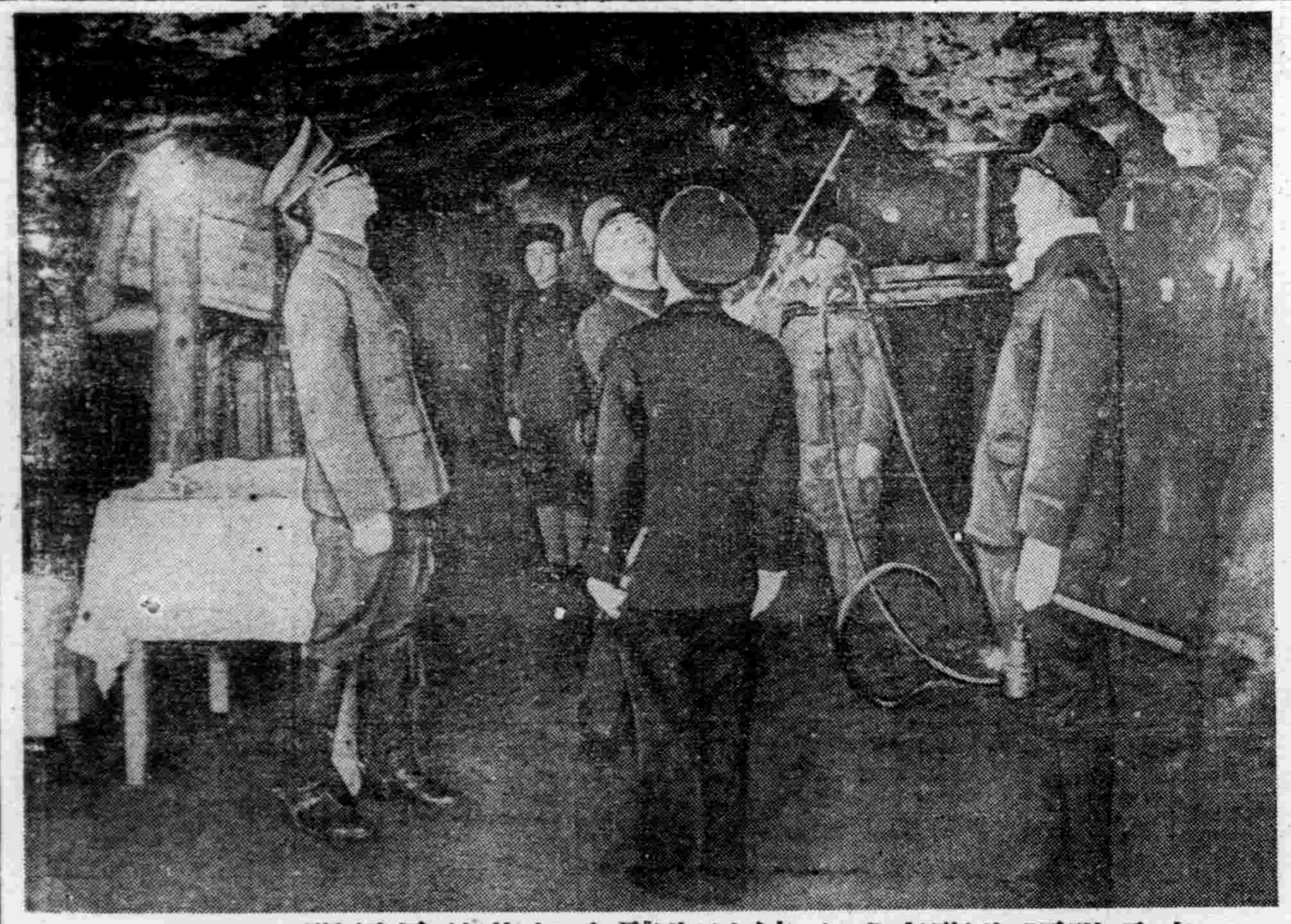

皇帝陛下御覽青城子鑛坑御聽取加藤社長說明（謹攝謹送）

德軍在非戰線 墜敵機千餘架

【柏林七日電】總統大本營發表德空軍在非洲戰線、自十一月十一日以降、迄五月二日總計擊墜反樞軸空軍千二百九十七架之旨、

東條首相目的達成

歸途經過台灣安抵福岡

情報局發表【東京八日電】（五月八日午後零時五十分）東條內閣總理大臣兼陸軍大臣、完全達成赴菲律賓之目的、歸途過台灣、與長谷川總督及安藤軍司令官會談要務後、本日午後零時五十分、平安歸抵福岡、

日菲一體邁進聖業

首相訪問歸來發表談話

【福岡八日電】果盡訪問菲島重要使命之東條首相兼陸相、八日歸抵福岡、發表左記談話、

東條首相談話

本人前曾訪問中華民國和滿洲國、具觀察兩國的輝煌發展、而此次視察南方諸地域、最初視察菲島軍情和軍政狀況、搞現地諸軍官民各位的勞苦、而且和菲島行政府要人、作無隔閡的懇談、本人得到這種機會、真覺得光榮之至、在現地目擊日菲然一體、於創邁進完遂大東亞戰爭、於建設新菲島爲獻身努力的事實、衷心不勝感謝、菲島日軍的活動、遠超過我於日本內地所想像的、在諳熟下、於交通不便的無數島嶼、複雜的海域、和湖沼、日軍克服一切困難和不自由、一意遂行作戰、担任確保治安、不斷的精進訓練、對於此等將兵的勞苦、真是感激之至、菲島軍政、現已克服幾多障礙、節節順利進展、尤其不論爲軍爲官爲民、爲菲島人、爲日本人、均能理解這次戰爭所課於菲島的責務各爲其職域之渾身活動、得目擊此狀況、真 不勝強力欣感、

尤其菲島民衆、了解帝國之眞意、積極的協力日軍政施行又巴爾加斯長官以及諸要路人、挺身爲菲島再建、爲東亞戰爭完遂、東奔西走、廢寢忘食、努力活動、此爲菲島固不待言、乃爲東亞全體所不勝慶賀者、

從來美英之菲島施策、極爲美國本位、而表面以物質文明之華麗炫惑菲民衆他面對於國家創建所不可缺之剛建進取氣風之育成、獨立必須之經濟力涵養等、故意不遂行、到處堅持爲美英計之植民地化的政策、菲島民於不知不覺中、乃麻痺於多年之毒害、

幸與大東亞戰爭進展同時、自覺及菲島今日之使命、而菲島民衆、更努力實行此自覺、

本人以爲新菲島之建設、已在不遠、本人具體見聞菲島之現狀、且得以滿洲國及中華民國之輝耀發展、與菲島建設之進展狀況等一併參考、唯有感激大東亞之宏恩、同時確信大東亞之建設節節進展、念及我等前途之洋洋、益感堅持必勝之信念、以期始終建設此大東亞共榮圈、

反樞軸軍陣營 苦於內部對立

【里斯本七日電】羅斯福之特使底維斯與蘇聯大使相前後、由美國出發赴莫斯科、羅斯福七日會見記者團、談述如左、底維斯已將本人之親書、攜向斯達林議長、其內容此不便言明、又關於親書期待 斯達林議長 回答與否、亦不能言、反樞軸軍陣營、今大事忙於收拾內部的對立、據倫敦來電稱、南斯拉夫大總統比內修、預定近日由倫敦出發、赴華盛頓更赴莫斯科、

大澤總裁歸國

【新京】大澤 前中 銀副總裁、於滿田興銀總裁及各金融機關代表歡送中、八日已乘午前八時新京發列車、經由羅津歸國矣、

負鉛生產重任 昔本寒村今成要地

青城子概觀

在決戰體制下、金屬礦產物爲決對必要物資、其重要性較其他物資尤爲重要、滿洲金屬礦產物、順應國家之要請、繼續敢鬥感同增產途上邁進、負滿洲鉛生產重大使命之青城子礦山在安東省安奉線一寒村驛、距通遠堡四十五粁、處於鳳城縣山奥間、在青城子礦山高燃增產意慾中、感到銅鉛生產之重要性、當礦山開發產業開發第二次計畫豫定中、岫岩和仁兩礦區、呼應青城子礦山、在時局下進展、以電擊般的建設着手於鉛池製錬、硫化鐵生產物向本溪湖送出青城子在滿洲建國後、漸漸治安平靜、在康德五年三月間、以安奉礦業股份有限公司名義、一時休業、其再行開始、同年六月、向滿洲礦山轉賣、實開滿洲礦山史上之新紀元、在滿洲礦山接辦開始當時、有日系從業員廿名、勞工六十名、此後遂漸向陣容充實中邁進、探礦坑於翌年對舊礦整理、同時更着手道之整備上傾注全力、同時更對通遠堡四十五粁之礦石搬運道路送電線及變電所建設機械設備完了、在開所後僅一年（康德六年末）第一期選礦場設備完成、開始了本格的作業、邁上了增產必成之途、第二期、第三期擴張等現在計畫中、

青城子鉛生產量有超人驚異的成功、由礦山採掘以來礦石〇〇萬噸、用貨約佔品位百分八十有強、坑內採掘之礦石包含銀、鉛礦、亞鉛礦黃鐵礦、及其他石英、解石等、鉛礦鉛品位約佔百分之六十、亞鉛品位佔百分之五十由此觀之青城子礦山之前途頗堪期待

竭力作業仰副帝恩

御臨青城子礦區

皇帝陛下巡狩安東第六日（八日） 躬臨視青城子、午前六時十分自 御泊所 御發、在各扈從文武高官扈從下、六時十五分 御抵安東驛御賜大橋奉天鐵道局長先導 御步入安東驛、於有資格者奉官民恭謹奉送中、御乘御用列車於六時二十分、由安東驛 御發、八時五十五分、御抵通遠堡、九時 御乘御用車於 御覽夾道青翠欲滴之景色中、十時三十分、御着青城子、賜加藤取締役社長先導、

皇帝陛下以發貴之身、親臨青城子貴賓館及採礦作業所、御覽作業、該礦謹製之品、仰蒙 賜覽之榮、從業員等榮寵萬分惟有努力金屬增產以報帝恩於萬一、

皇帝陛下於十二時二十五分在全員恭送中 駕返通遠堡午後二時由通遠堡乘 御用列車 御發沿途 御覽新綠翠滴之安奉沿線風光、同五時四十分 駕抵奉天驛、軍官民有資格者、均在驛頭恭謹奉迎、同四十五分、御用車自驛堵列奉拜者、頷首賜答、同五十五分、安抵 御泊所滿鐵總裁公館、是夜八時、有資格者、恭赴 御泊所、伺候簽名、

帝顏奉拜感懼無既

御駐蹕安東巡狩第六日之五月八日、畏蒙皇帝陛下垂念協力於親邦日本大東亞戰爭之鑛業飛躍增產、榮承 御臨青城子鑛業所 巡覽、實使舉國官民不勝惶恐感激、而從事於鑛業所之全體社員更衷心沸騰奉迎之熱誠、是日皇帝陛下於照宮內府大臣、吉興侍從武官長、吉岡帝室御用掛、金侍衛處長、小原巡狩主務大臣、武部總務長官以下、全體扈從員、隨從中、於午前六時十分乘 御用車自 御泊所 御發、全十五分 駕抵安東車站、由奉天鐵道局長恭謹先導下 御臨御用列車、而安東之文武高官並地方有資格者、咸肅容正襟於月台整列奉送、六時二十分於全體奉送者敬禮中 御用列車自安東車站 御出發八時五十五分安抵通遠堡車站、是際站台內恭立奉迎有資格者均行最敬禮

皇帝陛下 降下御用列車後即 乘上 御用車 啓鑾赴青城子礦業所 巡覽、拜瞻陛下一路間 展望 御路兩旁樹木夾峙、翠色欲滴、萬頃田疇、新綠方嫩、畏承帝心殊悅、十時三十分、 御用車安抵青城子礦業所貴賓館前、而鑛業所之日系從業員四十名、鮮系從業員五十名、滿系從業員四百名、國防婦人會員五十名、並日、滿、鮮、國民學校學生二百名、以及合祀者遺族、其他之功勞者、均於鑛業所入口兩側沿道恭謹奉迎、

皇帝陛下自 御用車降下後即 賜謁滿洲鑛山社長先導、步入便殿、休息、旋於照宮內府大臣、吉興侍從武官長、吉岡帝室御用掛侍立下 賜加藤取締役社長、金侍從武官長等、藤取締役、大草取締役、白木青城子鑛業所長等有資格者單獨 親見、終了後、十時四十分

陛下即 賜木村事務取締役先導、步出貴賓館、十時四十五分 駕臨陳列館、當由加藤社長先導、御覽陳列之鉛塊鑛、亞鉛塊鑛、硫化鐵鑛、硫化鐵塊鑛、銅鑛、鉛精選鑛等之鑛石標本、本山坑、以及選鑛物之模型、並緊岩之鑛被 御覽、而加藤社長對陳列者一一恭謹奏陳 御覽畢即 賜白木所長先行、加藤社長先導 御臨本山坑之坑內電燈燃如白晝、光輝照滿坑內、身着做業服之作業員、畏得拜覩帝顏於咫尺且於 御前做業、實不勝恐悚感激、咸有粉身碎骨仰報帝恩之決意、移時坑內電燈熄滅、即入於平時做業之情況而 御覽從業員工作之情形、

皇帝陛下不惜 御臨坑內 巡覽、實使鑛業所全体並舉國官民異常惶恐、移時陛下 步出坑口即 乘上御用車赴貴賓館休息、而後於十二時二十五分再 乘 御用車 啓鑾、畏蒙皇帝陛下對村中途旁瀘立奉拜之村民 賜以頷首、午後一時五十五分、 駕抵通遠堡車站、即乘上御用列車、啓鑾赴奉天、惟通遠堡至青城子之間、山道重疊、凡九十九折、或橫過溪流、或高經山頂、而上勤峽嶺、下臨數千尺之斷崖、加以高山四合、道路百行、畏蒙皇帝陛下 親臨如此僻地、而 御覽鑛業所之增產狀況、舉國官民、惟有仰載雲謝、恭頌帝德、是以當陛下 御用車通過通遠堡驛前桃源村公所前、四棵物樹屯等山間僻地、恭謹奉拜帝顏之職員、青少年團、一般村民等、莫不感激帝德、俯首拜泣、

溫諭下頒彌勵增產

產業戰士報國之決意更堅

皇帝陛下、本諸 御獎勵決戰下重要軍需資源鉛鑛增產之 軫念、冒險阻峻路啓蹕赴三角地帶、八日 御臨滿洲鑛山青城子鑛業所、親進 御步於坑道內、 御親察增產之鑛產戰士奮鬥之際、特召加藤社長近至 御側、賜以溫諭、

皇帝陛下自該鑛業所 啓鑾之際、 朕『在大東亞戰下、方今時局重大之秋、躬親視全從業員努力增產、深感滿足、尤祈留意健康、愈益努力增產、爾可將此言、傳達於全從業員』、拜承

皇帝陛下、當此次 巡狩、對於粉身碎骨精勵增產之產業戰士、屢賜 溫諭、此次對於青城子鑛業所從業員、特 賜留意健康之溫諭、加藤社長以下全從業員、拜奉帝德關注時局下產業、至爲深厚、不勝恐懼感激、愈益拔擢增產報國之赤誠、以期奉酬帝德焉、

南太行山日軍

佔領河南省麻田鎭

【南部太行脈○○前線八日電】日軍小林部隊之〇〇挺身隊、八日午前十時、將十八集團軍司令部、所在地山西、河南省要衝麻田鎭、完全占領矣、

日軍占領之麻田鎭、分上麻田鎭與下麻田鎭兩部落、爲共產軍中樞地區、軍部黨部等重要機關蝟集此處、爲河北赤色之策源地、又此處亦爲兵器廠、彈藥廠、紡織工場等集之中心地、以圖該邊區之自給自足、

整備靜中動態勢

重光外相即將揮敏腕

【東京七日電】前於四日在京舉行六大使九公使個別接見之重光外相、於七日全部即預定終了、由於外相之接見外國使臣、實爲最近稱有之事頗爲各方面所注目、此次之密切接見、足能釀成安各國間友好之氣、此亦實爲重光外交之愼重發足點也、至重光外相之方針、在就任之第一際已發表謂、帝國之外交、爲大東亞建設、與樞軸的世界新秩序之達成是也、此亦實爲重光外相獨自所見解之外交交涉也、在各種部面均確立絕對優位、在相當時間內、以樞軸諸國爲中心、對世界各方面之情勢將再行檢討、然重光外相支持擧國注目之日本外交、正努力進強決戰中之外交戰中、刻正整備『靜中動』之情勢、

敵戰意喪失戰力低下

【上海八日電】一至洞庭湖北岸之新戰場即飄然開始行動之日軍精銳各部隊、八日實行電擊前進、攻略敵根據地安鄉、以日軍之此次作戰、重慶側之損失、已成爲不可掩蔽之事實、據重慶電訊、重慶軍司令部會發表至六日夜、日本軍於航空部隊掩護下、對在濱口西方揚子江南岸布陣之我軍加以攻擊之意、敵對於日軍之電擊進攻作戰、早喪失戰意之大半、而由於武器彈藥等之補給過迫之實情、抗戰力遂陷於極度之低下、且於日軍精銳諸部隊之威力前、實可謂受致命之打擊、重慶軍當局內亦無法隱瞞、只得實行此次之一部發表、

攻略湖南要衝安鄉

日軍華中精銳展開新行動

【湖南前線八日電】日本華中精銳部隊、以五月五日端午節爲期、突如向洞庭湖西北部、展開新行動、殺至湖南要衝安鄉（酈池口南方五十公里）縣城、激戰之後、八日午前八時三十五分、遂攻略之、更 擴大戰 果中、

安鄉概況

【湖南前線八日電】皇軍攻略之安鄉、位於洞庭湖西北岸岳州西北八五公里地方、係聞街路修於縣史頗久、且安鄉之名亦命之於隋代此地集散米、魚菜、甚爲有名、安鄉南面爲七星湖、係洞庭湖之支湖交通至便、地屬要衝人口六十五萬余人、又南縣地處岳州西北六十公里地點洞庭湖北岸、水運便利、土地豐沃、與西方安鄉、共爲湖南米集散地、人口二十四萬、

德蘇攻擊戰線 赤軍大受損害

【斯德哥爾摩七日電】諸佛羅索斯克攻防戰、七日仍熾烈繼續、赤軍以該港東北十五公里之奈白爾夾伊斯咯雅爲據點、突陸一體猛攻擊、隨處展開壯烈之山岳戰據合衆社莫斯科電、德軍之戰車、飛行機大部隊繼續攻擊、由七日晨至正午前後經五回猛反擊、對赤軍之進出完全封鎖模樣、並諸佛羅索斯克南方之赤軍七日早亦出攻勢、遭遇德軍之反擊、蒙受大損害、現在該港東北方依然受脅威、他方東部戰線全域、蘇聯之空軍損害加速度的增大、德軍完全確保制空權、據DNB通信社前線特派員之報道、赤軍六日在中部戰線喪失飛機八十一架、南部戰線七十四架、計一百五十五架、此外至七日正午又被擊墜七十六架、對此、德軍之損害僅五架、德軍當局七日指摘蘇聯空軍之飛行人員、急激的質的低下矣、

首相此次訪問 菲民衷心感激

【馬尼剌六日電】東條首相之訪問 菲律賓、菲律賓行政府長官巴爾迦斯氏六日代表菲律賓國民、談話如次、余代表一千八百萬全菲島民之總意、謹對東條首相、表示感謝之意、由衷心意義深遠之訪問、首相乃擔負、日本運命於双肩之際人、於政務繁忙之際、竟涵涵來訪菲律賓、首相親身視察菲律賓現狀後、定能知曉菲律賓國民、對於日本此次開大東亞戰爭之大目的所具之誠意、並急促其實現之誠摯、又內務長官巴爾迦斯列爾氏亦述曰、大日本帝國對於菲律賓首明約東既定且寬大之獨立決意者、實東條首相之力也、因之、首相、乃是全菲島民衆之聖主、此次訪問予全菲島民之精神的好感、實不可意測、結果更促進全菲島之團結、對於大東亞共榮圈之確立、傾注其全力者、亦屬當然、又耶加里白運動事務總長倍恰諾、亞基氏謂曰、東條首相之訪問、實菲律賓歷史上未曾見之光榮事件也、日本政府、關於菲律賓之將來、與東亞民族福祉繁榮之言次、證明、持有如何誠意、可由此證實矣、

參天堂
紅色健通丸
頑固便秘也能立刻暢通
參天堂紅色健通丸
空前絕後的靈效！
主治 便秘、…
特長 …
大學眼藥老舖　奉天常盤町　滿洲參天堂株式會社

亞斯達
疥癬頑癬
無論如何猛烈搔癢
一塗亞斯達立刻止住
亞斯達富於强烈的殺菌力及能深達皮肉的滲透作用、故少量的塗搽能止患處的瘙痒、殺滅各種寄生虫菌且制止出膿使患處保乾以至痊癒不留絲毫的痕跡
專治 疥癬、頑癬、白癬、頭瘡、陰囊癬、鵝掌風、濕疹、凍瘡、瘙痒症、面り、痔瘡、錢瘡
其他各種皮膚病的有奇特之効驗
●各大藥房均有代售　發賣元 大阪 東京 丹平商會

骨齒發育不全
日本農林省
（水產試驗場創製）
骨齒缺乏維他命AD後，其骨細胞與齒細胞必起萎縮現象而致骨齒發育不良。
補救良法 以服用益体爲最有效，因它是維他命A，D，B²肝臟實質劑，不僅可補維他命AD之不足，就是一切維他命A，D缺乏症本劑都有驚人治療的效果，希望各界患者速服爲盼。
結核素體　視力退減　虛弱體質
益体 エーデー

金屬獻納至重且要
在戰時下市民當如何獻身
協會小林事務長當隣組常會時談話

小林事務長

詔書奉戴日 開隣組常會

當八日第十七次詔書奉戴日之際、協和會奉天市本部、自午後七時半起於全市一齊的舉行之鄰組常會時、指示實踐事項、向市民喚起確立決戰生活、其主旨、則依本年度第八次奉天市聯合協議會之決議爲中心

▲我等應敢然充作生產力之增强戰士、
▲我等應歡起充作都市之尖兵、
▲我等應致充作戰時生活確立之先覺者、
▲我等應充作國民儲蓄完遂之先驅者、

尤其更以鄰組實踐請求爲重點、向國民儲蓄完遂與金屬獻納運動强力展開、至儲蓄之徹底、則自四月一日起、應促進使結成本年度十六億儲蓄目標達成之鄰組儲蓄會以職場即戰場、家庭即戰場之熱意、舉其總力、以昂揚儲蓄之意思、向目標之達成途上邁進、其次本月更展開强調月間、使金屬獻納運動、在鄰組內活潑起來、現在該運動早已普遍於全國矣、奉天自人口或消費方面言之、本運動必須爲全國第一、然市民之熱意、却非常之薄、運動亦不振、到現在除一部獻納之外、市民似乎都不甚注意、是以、在八日常會時、乃以緊急實踐事項企市民之自覺、尤其夏季厚生運動、尙有鄰組建國体操之實施、與敵性唱盤之一掃、本八日之常會、鄰組之每人均當以擊而後已之決意實踐之、以發揮鄰組之眞價、又小林事務長當常會之時、更發表談話如下、

銃後國民之金屬獻納、爲至重且要之事實、此次戰爭、我銃後市民當如何獻身中、且自最易作事實起、亦即金屬之獻納運動是也、市民應舉出總力、供出戰時資源、現在奉天市之獻納運動、較其他都市、均極不佳、所以全國屈一指之奉天市、實屬抱歉之至、所以市民應以八日爲期、積極與以協力、全市民聯成一体、使運動擴大而切實、應戰時之要、而堅固戰爭完勝之信念、不問大小、獻出即佳、不必要之金屬、當作生產之資材、全市民其速覺醒、

好雨知時 預兆豐年

【錦東】此處自去年冬季、迄至本年春初、只降雪一次、是以土地乾燥、有碍耕種、在茲農民多待甘霖之際、忽於本月一日晚間八時許、陰雲四布、降下細雨、迄於四日晨時方霽、民衆無不雀躍、咸云本年雨量充足、秋收定穫豐年、一般耕種、洪福齊天、幅及庶民、

青少年團作興
東關區團實施基本訓練

協和青少年團東關區團本部、爲對於今年度新團員、俾其體質向上、陣容充實、即時有特別訓練、今於七日午前九時起、在小河沿體育場、由於該地區團本部指導員李成章氏招集新團員百餘名、予以適切之基本訓練、並詳細說明自体作興之要點、後於正午后四時許、訓練告終、基此由於李指導員之誠懇指導、各團員之熱心向學、其將來之成果、當堪期待、

稅務官吏盡職

【義縣】稅捐局長王慶勳、對於稅務、不遺餘力、以致獲得相當之成績、而該局之徵收、尤賴馬兩科長、如徵收事務、所得稅之調查、交易稅之徵收、亦得適當之金額、該官吏之克盡厥職、當然可知矣、

社協召開 關係者座談會
研討浮浪及孤兒輔導對策

奉天市社會股及社會事業協會、各社會事業團體相協主催之下、於四月中旬、對奉市浮浪者及孤苦之孤兒等、展開熱烈救護之巡迴輔導運動、現已實施完了、然爲互相交換實施之經過及今後輔導對策計、遂於五月七日午後四時假市署禮堂、召開各關係者座談會、出席者有市馬行政處長、木下社會股長、黃屬官、及各社會事業團體代表約十名出席之下、隆重舉開、在熱烈懇談交換意見際中、圓滿閉會、

郵局易人

【樺甸】郵政局巡視員玉川重雄氏、另轉他職、遺席、局長河井國壽氏、以該局委任要、愼重銓衡、以該局長認官試補王立本氏、供職有年、勞績卓著、申請管理局長認許後、爰於五月一日發令委該氏繼任矣、

輝南縣佐賀開拓團 一致協力從事營農
戰時下食糧增產貢獻極巨

【輝南】縣佐賀開拓團、康德七年四月、以由佐賀縣入植百戶開拓民爲目的、而整備六陌之土地、採鄉營形態爲縣營開拓團、爾今以縣爲主體、然當指導育成事業、現在入植已達四十一戶、開田〇〇陌、當本開拓團、入植之際縣方以〇〇陌爲開田化之目的、投之十萬圓巨資而行水境之開墾、康德七年以來營農狀況、殊稱良好、團員一致協力、從事營農、現已入軌道、省縣開拓總局滿拓、互相協議結果、於九年十一月一日漸移於滿洲拓植公社、如斯言之、滿拓與省方協議、而整備佐賀開拓團上流地區約〇〇陌土地、同時使由陌縣津群入植〇〇戶、更如水田造成之工作、故以康德十一年二個年爲期、投經費一三〇萬圓、爲水田造成事業已於康德十年四月十日、舉行起工式、當事業完成之曉、對食糧增產上、有莫大貢獻、殊堪期待、更伴此計畫之成立、現住民之移轉、至不待言政府由本年至明年二個年、將現住民六百適用內國開拓民助成法、事業法、使其移於興隆堡地區、日滿鮮即應開拓政策、勇邁進營農之途上、將來成果殊堪期待、

結成電業興國隊
承德支店已舉行結成式

【承德】且現建國精神、涵養日滿一體不可分之國家觀念、使各民族融和、實爲決戰下國家產業唯一之使命、電業承德支店爲達成上述目的、乃以滿系青年爲中核、結成電業興國隊、五月三日午前十時在支店會議室舉行結成式、奉天統轄支店長代理黃詩樾氏亦來承出席、今後該隊之成果頗堪期待、

村郵政辦事所 縣推薦候選地

【遼陽】本縣行政科、茲准奉天郵政管理局、函請委託調查設置郵政辦事所候補地、現已由縣委爲調查、暫時採取王家、里仁、石橋、田官、河南、張家等六村、並製定調查參考書類、審郵政管理局、從中選定、下日即可實現、着手施設矣、

宣揚國民愛路思想
哈鐵於管下各地開電影會

【哈爾濱】鐵道局、爲昂揚國民之愛路思想、而喚起決戰下鐵道愛護之理念、乃擬定以滿系盛行之娘娘廟會爲期、而舉行多種多彩之愛路宣傳及慰問愛路團員、屆時我哈鐵福祉旅客愛路各關係部科設將作全員總出動、而與中央特派人員相呼應、而依左記日程、在各地舉辦電影會、講演會、販賣市場移動照片展覽會、及免費診療所施診施藥、以救濟貧苦患者、其進行日程如下、

綏化 五月十九日二十一日
呼蘭 五月十九日二十六日
安達
阿城 五月二十日二十二日
海倫 五月三十一日六月四日
背陰河 六月十日

配給農產種子 辦法業已解決

【海倫】本縣去歲因荷報國際中、一般農民自食糧、尙不顧及、但行政當局爲、實踐與農增產國策、滿足國民報國要望、除春耕種子已由興農合作社配給外、其仍感不足者、則又由義倉糧穀立借之、一般農民、爲耕作面積十分之一、而對於關營組合之農場、及商工組合之農場、又各以一〇〇噸、以示優異、故此後援倫增產之根本辦法、于焉解決、而一般農民對於行政當局之計畫萬全、誠所謂有口皆碑、

徹底協和精神
承德實施統制巡迴指導

【承德】協和會承德縣本部基於非常時局下、爲謀會務長足之進展、民族協和精華徹底浸透起見、預定自月之七日起、對承德街內各分會每分會三日間、依據分會活動要綱、實施巡迴指導、嚴防結入會、鄰組、等實、青少年團、義勇奉公隊、國體、爲一元的統制、依分會當務委員會將見向該團體樹立根本企劃、以圖鞏實體制之强化刷新爲目標、

定例委員會議 在十五日舉開

【黑河】協和會省本部本月定例委員會會議、已決定十五日在車縣長室舉行、此次會議之中心、首爲徹底展開特別工作、次爲軍警慰問金募集並協和教育滲透農村等當前重要問題、預想今度省委員會議、必收相當成果、

配給食糧 十日開始

【承德】商工公會內之糧穀組合爲謀滿足街民要望、民食充足起見、對於糧穀之配給源源實施、當此春耕期間、際此糧穀缺乏季節、竟能如此充足、莫不感激國恩之深厚、五月上旬應配給糧穀業已運到、現與關係機關連絡妥協、豫定月之十日起開始配給每人高粱米三公斤、包米三公斤、小孩半數、各向指定商店配給、

六月七日愛馬日
海倫決定盛大舉行

【海倫】縣當局以六月七日之愛馬日、爲期已迫、丸山審產股長、以縣公署主催者之立場、召請軍我兩軍側及關係機關學校要人爲後援、相集縣會議室、當因縣長公出、開拓科長離任、由丸山股長說明方針及要領、方針爲聖戰下資源確保、昂揚人民馬產精神、并對於軍馬農馬尉勞、有愛馬日舉行、以求愛馬思想普及、要領舉行日期、爲六月七日、場所爲順天公園、展覽會假大樓學校、爲五月六七兩日間、映寫會劉正興省方聯絡中、諒不難實現、遠乘會、希望軍營及其他關係者、參加一百名以內、路程海倫街馳轉單界、取道黑龍村、入興農村市長、翻鞍西村、折回本縣、至於展覽作品募集、分一二三等、各給賞品、而愛馬旗幟及其他宣傳品、頒學校學生製作之、至於愛馬日大會、舉行之順序、又經各方討論多時、一切問題、迎刃而解、於是於觀恰融洽中準備愛馬日行事盛大舉辦、

廢金屬類回收運動
通化商民紛紛獻納極踴躍

【通化】當此大東亞聖戰進入最後階段之時期、爲完實戰時需用之資材、以期擊滅英美之惡勢計、茲協和會通化市本部乃於上月下旬展開廢金屬鐵類回收運動以來、市內商民競應國家之要請、與非常時局之徹底認識、爭先即將各種不用之銅製品紛紛踴躍、現在各處事務所及日滿商事會社等處均堆積甚多、誠足表現銃後國民愛國之熱意、頗爲關係當局所欽服、

對公務員 配給協和衣料

【東豐】本縣當局、鑒於協和衣料缺乏、爲優待公務忠誠奉公起見、運到大批協和衣料、所有縣內各機關公務員、一律按照公定價格、每人配給一套、一般官吏、莫不喜形於色、

利用空地增植蔬菜
黑河協會職員率先垂範

【黑河】在謀蔬菜自給自足、協和會省本部浦部事務長、自四日起在同會後庭引領所屬職員、率先垂範展開空地利用植菜增產運動、現空地土壁業被耕鋤輒鬆、開將於日內播籽下種、深希一般家庭模倣勵行、

無線電

五月九日（星期日）

國 六、〇〇（新京）建國体操 六、三〇（新京）一、管絃樂 1、圓舞曲序（古諾德作曲）2、圓舞曲奈拉（德里布作曲）二、提琴獨奏 1、黎明頌（修貝爾特作曲）2、（克萊斯拉作曲）3、旋轉曲（克萊斯拉作曲）4、中國鼓（克萊斯拉作曲）5、給他小調（薩拉薩特作曲）6、吉普西女人（克萊斯作曲）七、〇〇（新京）報時、新聞、建國体操 九、〇〇（錦縣）兒童時間、故事與唱歌、一、故事 小豬的生日 菁竹 二、唱歌 1、從今齊向前 2、滿洲國保之歌 3、大東亞總進軍之歌 4、大東亞民族進行 錦州協際兒童唱歌隊 指揮 譚梅 九、三〇（新京）唱片（附加解說）一、交響管絃樂 中央亞細亞之高原（包羅丁作曲）二、提琴獨奏 1、匈牙利舞曲（布姆斯作曲）2、間奏曲（普羅包斯特作曲）一〇、〇〇（奉天）趣味講話 蘇與人生 吳大超 一一、五八（新京）默禱

晝 正午（新京）報時 灘續（奉天）奉派大鼓 馬潛龍 走國（六六）雀樹棠 〇、三〇（新京）新聞 一、〇〇（錦縣）歌曲 一、解語花 二、玫瑰玫瑰我愛你 三、花月良宵 四、划船歌 五、長相思 六、金玉滿堂 七、幽情曲 唱 隋梅、吟松 伴奏 錦州協樂樂團 指揮 東虹 一、二〇（哈爾濱）京韻大鼓、活捉三郎 紅來 一、四〇（奉天）舊劇 白良關 奉天市協和會館舊劇部 四、〇〇（新京）新聞 五、五〇（奉天）隣組講話 六、〇〇兒童時間（新京）新聞（大連）兒童劇 大連曙光放送小朋友劇團 級長的家裡（編劇 正進）導演 傅夫 六、三〇（奉天）家庭講座 家庭教育與母親之責任 安韻娟

晚 七、〇〇（新奉）報時、新聞、告知 七、三〇（新京）勝利記錄 灘續（奉天）廣東音樂 一、錦協城春 二、念奴嬌 三、怎愛草 四、香夢 一行樂詞 灘續（奉天）隨記昭陵記行朗讀 坦五 灘續（奉天）新作平谷調大鼓 滿洲建國十丁譜（九）聖戰頌（馨水居七作）芮伯芝 譜年（哈爾濱）提琴與管絃樂 古拉斯諾夫 提琴續奏曲（作品第二E短調）提琴 布魯庫拉貝 庫 管絃樂 哈爾濱交響管絃樂團 指揮 修歪蘭夫斯基 灘續（新京）譜毀奉天省長于鏡濤 灘續（奉天）錄之讚歌（作者！牧）奉天放送話劇團 奉天放送合唱團 奉天放送絃樂團 作曲指揮 邦文秀 導演 成茲 一〇、三〇（奉天）報時新聞告知 一〇、三〇（北京）劇劇

歡送撫市勤奉隊記

春佈滿了大地、達山紅綠交加、愈顯得美麗而醒目、春到人間、開始享受着春的賜與、纖纖的風、暖洋洋的太陽、確有着輕快而神秘的感覺、値此佳時、我撫市的勤奉隊、開始勇猛的邁上了增產戰士的赫赫征途、日期是在四月九日、時間是同日的午前十一點十五分的列車、同時各機關均組織歡送的團體、而渺小的我、也被列在歡送一席、全展開了笑容、隊員們的臉、是的！勤奉得以參加了、這是多麼榮幸而又神聖的一環、爲了增產報國和完遂聖戰的赤誠、發揮了非常時局下、銃後青年戰士的眞精神、這該是如何的光榮和偉大啊、歡送者、除了各機關團體外、更有家族和友人及親屬、這其中、當然也會有惜別的情緒了、但是我想只要一想到爲社會、國家、東亞之建設而神聖的勞働時、也很可以自慰而無所惜了吧、不但無所惜、還更應該拿出全幅的精神、來鼓舞他們勤奉隊—與奮、這才是正理、

時針差一分、就要指到發車的時刻了、驛內的鈴聲、開始清脆的響了起來、此時歡聲四起、眞可說是振動了碧空、待鈴聲停了後、佛接着就是列車的一聲長鳴、似乎是在告訴『歡送者們』『我要走了』、此時即便有所惜別之意、恐怕也只好互相要藏到九霄雲外去了、在這緊張的情緒中、無情的火車、毫無留戀的、開始向前猛進、待我們萬歲三唱完了後、車身早已離了站台、同時了又奏起、勇猛的、沉着的、伴奏似的音樂、蕭蕭蕭的……向前猛進、離駛駛……別我遠了、

車門及車窗中、露出來無數的戰鬥帽、上下搖擺、和站台上的帽子及鼓舞麗、相揮應、搖着！呼着！不覺中、列車漸漸的渺小、以至於完全消失、我、徐徐、緩行整列隊伍、而邁上了歸回之途、我撫市的勤奉隊、終於在歡呼的聲浪中而行出發了、我默默的沉思著、沉思著他們的光榮與偉大、而渺小的我、只有默默的祝福他們的健康和迅速的完成此種重大的使命、於最後更要熱望的一聲吶喊、願我撫市的勤奉隊諸君、無遺憾的、凱旋歸來、

協和會撫順市本部 張國威

東公園熊圈、築於該園之山險、其地盡爲禽獸之域、有鳥、有兎等、其山上建有遊人運動場、休憩場、種種設備應有盡有、熊圈等設於山中、遊人喜看熊者、多帶蔬菜果餌以誘之、甞觀其憨態可掬、

炭都警鐘

▽…暴利與犯法、這似粘合着是的牢牢地不可分開、但暴利只是違反統制經濟的一項、而犯法則是廣泛的、舉凡越乎法律以外全是犯法、尤其在這混濁塵寰大千世界裡、其不犯法者幾希、不過有可原與不可原之別而已、

▽…賣包米面者是犯法、而賣假包米面者更是犯法、但是爲了貪便宜而大上其當、其罪將自自取、亦未免有點可憐、因爲什麼？那是血汗錢、不貪便宜不買假、但是不會上這樣大當、吾人希望市民拿這個例子、正可作一個殷鑑、

▽…事實是這樣、有七丁目衛老媼盧劉氏、因逢有林子林臨冊其購人託其買包米面、盧劉氏一聽眼熱、交了林某四十圓錢並尾隨其取貨、東西到是給了、但是拿回來打開一看、原來袋子裡滿是石灰、

撫順版

康德新聞社撫順支局 地址撫順市西七條通六四 電話：一二四六四番

爲期協和運動進展
撫順協和會舘舉行開舘式

協和會撫順市本部、爲期對滿系府之會運動、徹底認識協和之理念、會於客歲在新城設立辦事處、所收之效果頗大、惟所佔之地點、稍較偏於一方、本年度爲謀其進展計、在新撫順大馬路四丁目、新設新撫協和會舘、爲使滿系府合爲一體、結成協和會中央聯合分會及協和義勇奉公隊新撫順聯合區隊、於五月八日午后一時起、在新撫順協和會舘、舉行結成式、並開舘式、式次終了後、在講堂設有簡素宴會、茲將開會序列下、

一、開式、
二、向日滿兩國旗敬禮、
三、遙拜（建國神廟、宮城、帝宮）
四、默禱、
五、詔書捧讀、
六、經過報告、事務長、
七、聯合分會長並聯合區隊長任命狀授與、
八、本部長並總隊長致詞、
九、祝詞、
十、聯合區隊長並聯合分隊長致詞、
十一、向日滿兩國旗敬禮、
十二、閉式、
十三、祝宴、

而實施種畜改良、發旋配布農具、改善上班之道路及其他厚生施設、並行演講、紙劇、巡迴施療、慰問等事項、此外依勞働者組織由地示之、

對滿系市民 配給馬鈴薯

撫順市公署經濟科、依生活必需品配給票、對滿系市民配給馬鈴薯、但限於在第一區、第二區、第三區、第四區、第五區、第六區、第七區、第八區居住者、實施配給期間、於五月六日起至七日止、使用小票第十六號、每人一斤、每斤價格二角三分、販賣店由市方指定七處商店、届時於店前揭示之、

爲確保勞働力
將開地盤育成現地會議

爲使生產增强之基礎部門的炭礦、鐵鋼業等重要礦山之勞務需要安定策、在當局之旨促進設定主要礦山之勞務者募集地盤、而當豪確保勞働力、以此方法而脫却供出的募集、此次規定有國內勞働者募集地盤育成要領、依事業體關係機關之協力、以使地盤育成之萬全、今年至五月末在各指定礦山基於此樹立其體的實施計畫、而由於省長指導下在指定礦山由關係機關開催現地定期的會議、而協議地盤育成方策、保護輔導、帶家族勞働者之移住、防止移動等必要事項、縣內指導者選定適格者、配屬鄉土關係者配置作業、並對宿舍等接收地緣關係之鑿重的措置、

檢討建築許可方策
撫市關係各機關將協議

在產業立地條件上、裏與燃料、電力、水等種種的撫順市、而各種輕重工業益行雄飛猛進、因此對都邑計畫之互數次修正、更因工業地區之膨脹而新於隣接縣之行政區、內之由於折衝等而積極讓渡、實客與各種工業之發展、建築之建設許可、尤其因該金、其他諸法令手續的煩雜、因緣於有時間的並不利益的實情、撫順保安科、工務科、經濟保安科近與經濟金融機關而由各機關綜合協議建築許可方法、此種結果在取締機關並資材資金關係而可樹立綜合對策、對於手續上之煩雜亦可緩和、藉使可以助長產業振興、

義奉隊第三期生
訓練處規定召集日期

撫順市義勇奉公隊訓練處、此次規定日期召集本年度第三期生、對入處不能等發生事故之時、限十一日須報告之、且該處因要望於協力奉公隊運動、對文書本人須提示於直接營業主、在入處當日或由區縣幹部引率來部、茲將入處者注意事項列下、

一、召集者、
二、召集期間、自五月十六日至三十日、
三、集合、五月十五日午後一時必到、地址在永安大街四七奉公隊撫順市總隊本部、須帶召集令狀、
四、服裝、訓練服或協和服、戰鬪帽、脚絆、
五、携帶品、寢具、筆記用草本、

實施調查 義勇奉公隊員

協和會協和義勇奉公隊、撫順總隊本部、基於中央總隊之方針、施行全國皆隊爲目的、實施調查義勇奉公隊員、對本市市民、年在廿二歲至五十歲以內者、皆得爲義勇奉公隊、但於職場有成立分隊者、不在限內、

撫順廣告欄

中和園劇場 六日起九日止 中國聯合公司 豪華雄大巨片 一身是膽 聶秋霞 主演 下期 海棠紅 電話五二二四番

大同電影院 五日起九日止 中聯出品豪華至巨片 變無上佳片新片 白衣天使 周曼華 主演 下期 唐伯虎 電話六二八四番

福興電影院 六日起九日止 國華公司出品 李阿毛與唐小姐 周曼華 主演 下期 奈何天 電話二七二一番

太新洋行 撫順市西七條通六四 營業種目 代用蠟燭 謎漿代用 廢油 車軸油 專門販賣 電話五四四三番

緊要聲明 啓者敝人所營之福泉樓滿堀前委李成一即李宗德爲經理人茲李成一另有高就於本年二月二十五日辭職由敝人自行經理並將本號圖章另刻方形加蓋記二字舊圖章作廢凡以前與本號往來賬目一切事項限登報日期一個月內前來接洽否則無效嗣後李成一在外行爲與本號無涉並舊圖章概作無效特此聲明 瓦房店文化街滌清巷福泉樓 主人孫玉鑫 啓

地照遺失聲明 瀋陽縣新城子村南台朱會良於五月一日赴新城屯領土地執照誤將朱會良名坐落南台中期六畝南至朱德清北至朱會慶西至道東至朱會豐大照一張遺失如有拾得概作無效除報官署外特此聲明 聲明人南台朱會良

緊要聲明 啓者敝人晉合資於阜姑區大賓街開設永成栃近因敝人不欲前途擔顧與該號脫離一切關係嗣後該號盈虧或發生任何事故與敝人無涉特此聲明 聲明人鄒希文啓

聲明滙票遺失 敝人於四月廿八日由吉林大成銀行滙奉天大成銀行第〇三七一號滙票貳仟圓正尹書元名不慎遺失倘日後落何人之手概作無效特此聲明 現住所奉天市厚生街四段一〇〇號二戶 敝人尹書元啓

失照聲明作廢 敝人朱泰因三圓戶管大照一紙坐落在瀋陽縣新城子村三家屯南台南至河東西北均至本姓遺失無論落在何人手概作無效除向縣署請補發新照外特此聲明 聲明人朱泰

接兌聲明 啓者今有奉天市朝日區東亞街四段二四號旅大鐵工廠於康德十年三月六日將全部舖墊出兌與徐立盛經營新泰鐵工所自立據後該號如有外欠及其他不測事故發生時接兌主概不負責特此聲明 接兌人徐立盛 出兌人董志專 全啓

失照聲明作廢 啓者敝人李得林因旱田大照一張李秀領名坐落在瀋陽縣新城子村馬達屯北計六畝五分一段地號八九丟失無論落在何人手概作無效除呈請縣署補發新照外特此聲明 聲明人李得林

滙票遺失聲明作廢 茲敝人由吉林大成銀行匯往奉天大成銀行照付支票一張號碼三一四號計國幣三百三十五元不慎遺失除向該行掛失外特此登報聲明無論落於何人之手概作無效 聲明人路仲元

丟失地照 瀋陽城南孟家子王寶珍不慎丟失坐落達智村黑林屯王寶珍領名五十號一百四十八號七百二十九號照三張同坐落王聞氏領名七三號一張又同坐落三家屯王寶珍領名三七六號壹張又同村爪茄屯于慶元領名一〇一七號七三號貳張以上計旱田七地執照七張並王寶炬銅質及化學製貳枚王聞氏木質戳一枚一併失去除呈報縣署外勿論落于何人之手概作廢紙如有拾得者送回或通信得回必有重謝 王寶珍啓

失件聲明 五月二日余在西站登車時不慎遺失藍布包一個內計名章三枚地契十四紙稅契收據三紙印花九元銀領多份拾得者將各件寄交敝號謝貳百元而告不誤 市小東街一段一一六七號 孫慶周啓

聲明作廢 奉天市蔬菜栽培同業組合退職會員領保之身份證明書及會章尙有未繳回者如左記一概作廢
證書番號 一七、二二、六、二五、一八、六、二〇、九、一九、二四、二九、
徽章番號 三、一八、二〇、一六、三〇、二七、一四、一二、二六、三三、廿上

診療產科 大西醫院 內外科、性病科、其他 電氣、太陽燈、超短波 各科治療戒除各種麻醉慢性中毒貧戒除 院址 奉天市大和區 電話 院長 孫德軒 助產士 孫靜波 接生不分晝夜隨時 病室完備 入院方便

新版再版書發賣中 李萬豐氏監修 再版 兵事民籍全集 青少年 修養與成功 古今世界 偉人言行錄 最新 滿洲帝國 六法全書

幸福 如能戒除永久幸福如不能忌烟終久是苦敝人前年因病吸烟日久成癮總想戒除苦無良策幸友人介紹在奉天市工業區二馬路林川醫院治病忌煙經該院長及大夫諸人熱心診治約二十餘日癮病全無回憶由如再生喜福無幸特此登報感謝同此患者諸君前往該院忌除以免終身之苦徵表申謝 敝人 李玉山鞠躬

同慶更生 奉天市大東門裡北喬行胡同 濟世藥房

郵票 本社高價收買各國新舊郵票備有收買目錄並備有各國郵票及附屬用品一應俱全印有目錄內附繪圖之郵票函索即寄惟須附來回信郵資二角否則概不答覆 社址新京西四馬路南七八號 藝光郵票社啓

分讓初生雛雞 哈爾濱香記新民街一號道德會養雞場啓

新到神靈子保險卦 能知你？判斷你？勝敗你？細查你？ 父母存亡兄弟幾位妻妾賢愚子女多寡未來禍福買賣盈虧前程利鈍謀事成敗處世立身一切難題婚姻順逆運氣好歹心腹事情宜進宜退禍福凶吉疾病吉兇終身結局富貴貧賤 占課奇驗 如有不對 不問先知 分文不取 奉天南市場國際電影院後身 國民大旅社

瀋陽國民高等學校招聘教師 一、科目 數理教師一名 二、資格 大學或高等專門學校畢業及有中等教育許可狀者 地址 奉天市小西區工街二段二十七號 電話二一五一 四六號 以上希望者請將履歷書及各証件來校面洽可也

新株券引換公告 本銀行增資第二新株式株券現已製出訂自五月十一日起以增資新株式申込證據金領收證或增資新株式第一回拂込金領收證（裏面須署名並加蓋原申込時印章）向當行本店請求引換持此公告 追而希望持株券郵送者須附書留配達證明料貳角四分（每二〇〇瓦） 康德十年五月九日 奉天市大和區千代田通第二十八號 株式會社 奉天商工銀行 取締役頭取 市川宗助 株主殿

新京商業簿記傳習所 函授部招生 函索詳章附六分郵票寄至新京中央郵司私書函箱第一〇七號本傳習所收

滿文 助產學講習錄 繼續新生…半年畢業 助產士檢定試驗準備書 大連市松林町四六 滿洲助產學講習會 會長 醫學博士 岩島肅三

鳴謝 治癒 痔瘡 敬人患痔瘡七年有餘 濟生滅痔丸 小盒十三付五元 大盒二十六付九元 奉天小西關得勝藥店 劉復臣啓

鳴謝 治愈 眼科药 在二年前敝人患白瞖之症 德發藥店 董書華

專治小兒氣卵 延春補天膏 奉天市小西城門南電車道路西 明遠堂藥房發行 專貼小兒氣卵偏墜雙墜 大人疝氣小腸串氣

ウテナバニシングクリーム 保護肌膚用…… 洗臉後、入浴後、防止肌膚粗糙、化粧下用 烏得那雪花膏

補血强壯 不怕寒冷 增加血液 充沛精力 四肢發暖 春意盎然 請服 保利他民

盛京時報

發行者 康德新聞社 新京特別市中央通四三號
發行所 康德新聞社奉天支社 奉天市大和區關田町九號
報費 每月一圓五角 每份六分 國內 廣告費每行（十二字）三圓 長期另議

種苗及農具 奉贈目錄
優良之種苗‧改良農具 殺虫劑‧草花種子 庫存豐富
平松農事株式會社 奉天市宇治町十五号
下野農園販賣店 奉天市浪速通 電話③二七九二

帝駕駐蹕奉天市

官民恭謹奉迎入御泊所

宮內府發表

（五月八日午後六時三十分）

八日午前六時十分

皇帝陛下自安東御泊所 啓蹕、於安東市民之多數奉送中、同六時二十分、自安東驛 發車、同八時五十五分、抵通遠堡驛、換乘自動車、同十時三十分 御臨滿洲鑛山株式會社青城子鑛業所、即賜予加藤取締役社長以下關係者覲見後、御臨陳列舘、御覽模型標本等聽取社長之說明繼由社長恭導 躬親視察坑道內部午後零時二十五分、自同所 出發、同二時由通遠堡驛 發車同五時四十分抵奉天驛 御容愉悅入奉天御泊所 駐蹕、

在戰時下、畏蒙帝慮厪注地方事情、三日自新京 啓駕、亘六日間巡狩安東省地方、而皇帝陛下、於該地方 巡狩御旅程、業已平安告終、八日午後五時四十分、駕抵奉天驛、同五十五分 御容愉悅、入 御泊所滿鐵總裁公舘、是日、再度拜瞻皇帝陛下帝顏之奉天驛頭、有奉天省長代理皆川次長、王市長滿鐵總裁代理佐藤副總裁、德國總領事代理修羅易達氏、周中華民國總領事、日軍國軍代表、儀仗隊等、堵列恭迎、時 御用列車、駛入構內、奉迎諸員、咸致最敬禮 駕抵第三步廊、是時、步廊後部國軍軍樂隊恭謹吹奏國歌、莊重音調、流溢構內、畏蒙皇帝陛下、自 御用列車最後部展望車展望台 降下御步進入步廊御容愉悅、對於奉迎之日滿官民、躬親擧手賜禮、奉迎諸員、拜瞻帝顏於咫尺、誠無任恐懼感激、如斯皇帝陛下、於賴藤奉天驛長恭謹先行、大橋奉天鐵道局長恭謹前導、御臨驛前停車處 乘汽車御列、沿途於市民熱列奉迎中 入御泊所、

獻上事業概況照像簿

八日榮沐皇帝陛下御臨光榮之滿洲鑛山青城子鑛業所、恭謹將該所採鑛謹製之『鉛鑛石標本』及輯錄滿洲鑛山株式會社事業概況之謹製照像簿、由白木鑛業所長敬謹獻上御覽、

白木所長謹話

仰蒙皇帝陛下駕臨之滿洲鑛山青城子鑛業所長白木只義氏謹話如左、

畏蒙皇帝陛下、今次 巡狩安東地方、特 降御臨本青城子鑛山之帝旨、拜聞之餘、不勝恐懼感激之至、御車逾向距離鐵道沿線四十公里、位於山間奧地之本鑛山進發、躬親視察鑛山之實情、拜察帝慮之宏遠、吾等三千五百從業員、除感戴此無上光榮同時更衷心恭謹祈念御旅途之安泰、本鑛山、自開設以來、迄今雖僅經五載、但此間唯有直向急速之發展一途邁進、致有今日之盛況、當今次仰沐光榮之際、回顧當初僅不過爲有十幾處民間之山村之時、實如一場迷夢、而感慨不已、際此大東亞戰爭下、本鑛山之所負使命、益趨重大之秋、仰承皇帝陛下御臨、洵爲惶恐感激、吾等從業員、決意奉戴宏大之帝慮、粉身碎骨、竭盡奉公之誠、以奉答帝恩於萬一也、

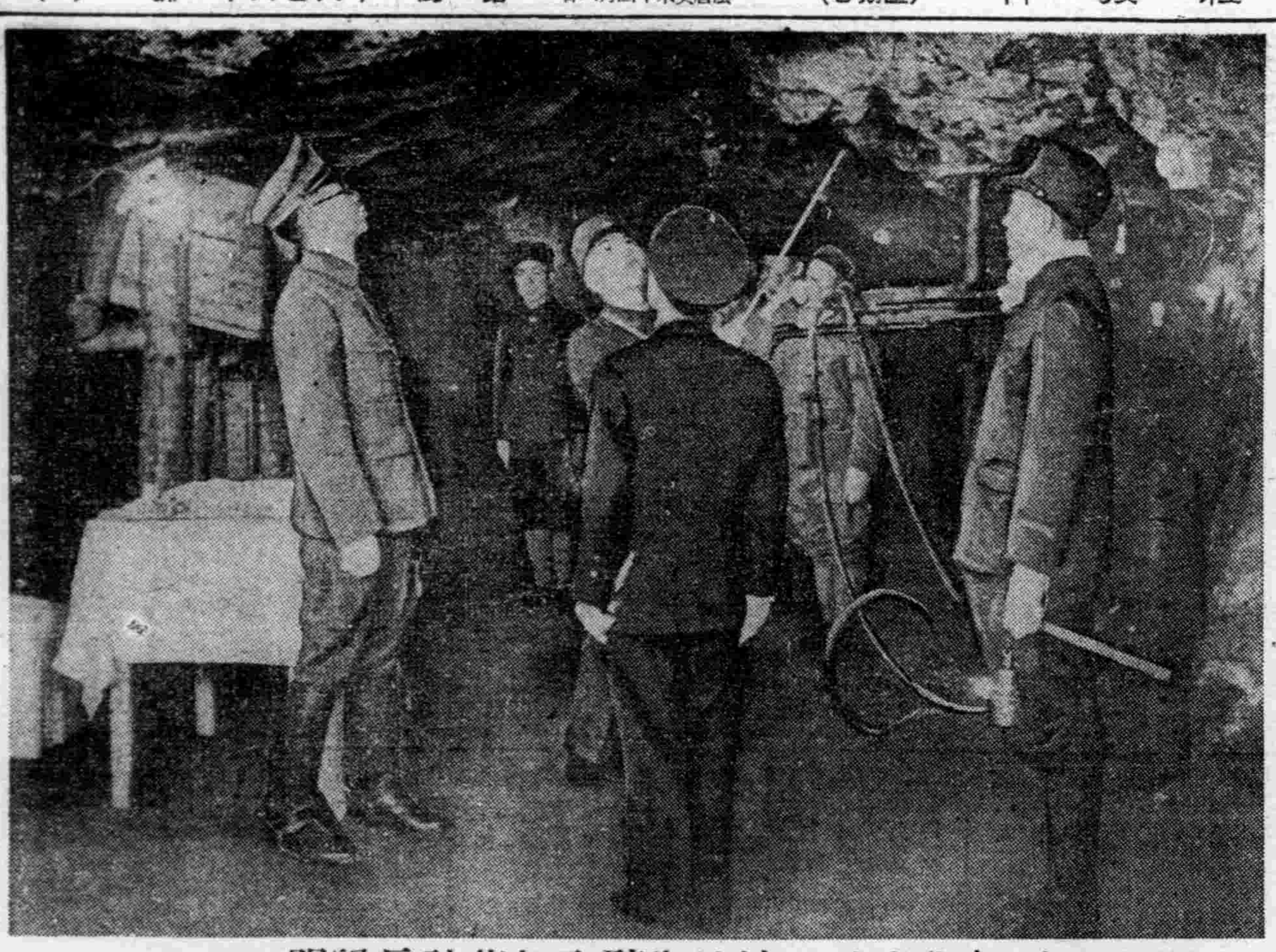

皇帝陛下御覽青城子鑛坑御取聽加藤社長說明（謹攝電送）

御臨青城子礦區

皇帝陛下巡狩安東第六日（八日） 軫念金屬增產、乃 御巡視青城子、午前六時十分自 御泊所 御發、在各扈從文武高官扈從下、六時十五分 御抵安東驛 御賜大橋奉天鐵道局長先導 御步入安東驛、於有資格者軍官民恭謹奉送中、御乘御用列車於六時三十分、由安東驛 御發、八時五十五分、御抵通遠堡、九時 御乘御用車於 御覽夾道青翠欲滴之景色中、十時三十分、御着青城子、賜加藤取締役社長先導、

皇帝陛下以萬乘之身、親臨青城子貴賓舘及採礦作業所、御覽作業、該礦謹製之品、仰蒙 賜覽之榮、從業員等榮寵萬分惟有努力金屬增產以報帝恩於萬一、

皇帝陛下於十二時二十五分在全員恭送中 駕返通遠堡午後二時由通遠堡乘 御用列車 御發沿途 御覽新綠翠滴之安奉沿線風光、同五時四十分 駕抵奉天驛、軍官民有資格者、均在驛頭恭謹奉迎、同四十五分、御用車自驛 啓駕、對於沿途堵列奉拜者、頷首賜答、同五十五分、安抵 御泊所滿鐵總裁公舘、是夜八時、有資格者、恭赴 御泊所、伺候簽名、

竭力作業仰副帝恩

帝顏奉拜感懼無旣

御駐蹕安東巡狩第六日之五月八日、畏蒙皇帝陛下垂念協力於親邦日本大東亞戰爭之鑛業飛躍增產榮承 御臨青城子鑛業所 巡覽、實使舉國官民不勝惶恐感激、而從事於鑛業所之全體社員更衷心沸騰奉迎之熱誠、是日皇帝陛下於熙宮內府大臣、吉興侍從武官長、吉岡帝室御用掛、金侍衛處長、小原巡狩主務官、張國務總理大臣、武部總務長官以下、全體扈從員扈從中、於午前六時十分乘 御用車自 御泊所 御發、仝十五分 駕抵安東車站、由奉天鐵道局長恭謹先導下 御臨御用列車、而安東之文武高官並地方有資格者、咸肅容正襟於月台整列奉送、六時二十分於全體奉送者敬禮中 御用列車自安東車站 御出發八時五十五分安抵通遠堡車站、是際站台內恭立奉迎有資格者均行最敬禮

皇帝陛下 降下御用列車後即 乘上 御用車 啓駕赴青城子礦業所 巡覽、拜瞻陛下一路間 展望 御路兩旁樹木夾峙、翠色欲滴、萬頃田疇、新綠方嫩、畏承帝心殊悅、十時三十分、御用車安抵青城子鑛業所貴賓舘前、而鑛業所之日系從業員四十名、鮮系從業員五十名、滿系從業員四百名、國防婦人會員五十名、並日、滿、鮮、國民學校學生二百名、以及合祀者遺族、其他之功勞者、均於鑛業所入口兩側、沿道恭謹奉迎、

皇帝陛下自 御用車降下後即 賜加藤滿洲鑛山社長先導 步入便殿 休息、旋於熙宮內府大臣、吉興侍從武官長、吉岡帝室御用掛、金侍衛處長等、侍立下 賜加藤取締役社長、木村專務取締役、佐藤取締役、大草取締役、白木青城子鑛業所長等有資格者單獨 覲見、終了後、十時四十分陛下即 賜木村專務取締役先導 步出貴賓舘、十時四十五分 駕臨陳列舘、當由加藤社長先導 御覽陳列之鉛塊錠、亞鉛塊錠、硫化鐵塊鑛、硫化鐵塊鑛、銅鑛、鉛精選鑛等之鑛石標本、本山坑、以及選鑛物之模型、並鑿岩之機械等、加藤社長對陳列者一一恭謹奏陳 御覽畢即 賜白木所長先行、加藤社長先導 駕臨本山坑之坑內 巡覽、是際坑內電燈燃如白晝、光輝照滿坑內、身着做業服之作業員、畏得拜覲帝顏於咫尺且於 御前做業、實不勝恐悚感激、咸有粉身碎骨仰報帝恩之決意、移時坑內電燈熄滅、即入於平時做業之情況而 御覽從業員工作之情形、

皇帝陛下不措 御臨坑內 巡覽、實使鑛業所全体並舉國官民異常惶恐、移時陛下 步出坑口即 乘上御用車赴貴賓舘休息、而後於十二時二十五分再 乘 御用車 啓駕 畏蒙皇帝陛下對村中途旁肅立奉拜之村民 賜以頷首、午後一時五十五分、駕抵通遠堡車站、即乘上御用列車、啓駕赴奉天、惟通遠堡至青城子之間、山道重叠、凡九十九折、或橫過溪流、或高經山頂、而上窮峨峯、下臨數千尺之懸崖、加以高山四合、道路百行、畏蒙皇帝陛下 親臨如此僻地、而 御覽鑛業所之增產狀況、舉國官民、惟有仰戴雲涕、恭頌帝德、是以當陛下 御用車通過通遠堡驛前桃源村公所前、四棵物樹屯等山間僻地、恭謹奉拜帝顏之職員、青少年團、一般村民等、莫不感激帝德、俯首拜泣、

溫諭下頒彌勵增產

產業戰士報國之決意更堅

皇帝陛下、本諸 御獎勵決戰下重要軍需資源鉛鑛增產之 軫念、冒險阻惡路啓鑾赴三角地帶、八日 御臨滿洲鑛山青城子鑛業所、親進 御步於坑道內、御視察挺身增產之鑛產戰士偉姿、而皇帝陛下自該鑛業所 啓鑾之際、特召加藤社長近至 御側、賜以溫諭、朕

『在大東亞戰下、躬視全從業員努力增產、深感滿足、方今時局重大之秋、尤祈留意健康、愈益努力增產、爾可將此言、傳達於全從業員』、

拜察、

皇帝陛下、當此次 巡狩、對於粉身碎骨精勵增產之產業戰士、屢賜 溫諭、此次對於青城子鑛業所從業員、特 賜留意健康 之溫諭、加藤社長以下全從業員、拜承帝慮關注時局下產業、至爲深厚、不勝恐懼感激、愈益披瀝增產報國之赤誠、以期奉副帝慮焉、

東條首相目的達成

歸途經過台灣安抵福岡

情報局發表【東京八日電】（五月八日午後零時五十分）東條內閣總理大臣兼陸軍大臣、完全達成赴菲律賓之目的、歸途過台灣、與長谷川總督及安藤軍司令官會談要務後、本日午後零時五十分、平安歸抵福岡、

日菲一體邁進聖業

首相訪問歸來發表談話

【福岡八日電】果盡訪問菲島重要使命之東條首相兼陸相、八日歸抵福岡、發表左記談話、

東條首相談話

本人前曾訪問中華民國和滿洲國、具視察兩國的輝煌發展、而此次視察南方諸地域、最初視察菲島軍情和軍政狀況、搞現地活躍軍官民各位的勞苦、而且和菲島行政府要人、作無隔閡的懇談、本人得到這種機會、眞覺得光榮之至、

在現地目擊日菲渾然一體、邁進完遂大東亞戰爭、於創建新菲島爲獻身努力的事實、衷心不勝感謝、菲島日軍的活動、遠超過我於日本內地所想像的、在酷熱下、於交通不便的無數島嶼、複雜的海域、和湖沼、日軍克服一切困難和不自由、一意遂行作戰、担任確保治安、不斷的精進訓練、對於此等將兵的勞苦、眞是感激之至、菲島軍政、現已克服幾多障碍、節節順利進展、尤其不論爲軍爲官爲民、爲菲島人、爲日本人、均能理解這次戰爭所課於菲島的實務各爲其職域之渾身活動、得目擊此狀況、眞不勝强力欣感、

尤其菲島民衆、了解帝國之眞意、積極的協力日軍政施行又巴爾加斯長官以及諸要路人、挺身爲菲島再建、爲東亞戰爭完遂、東奔西走、廢寢忘食、努力活動、此爲菲島固不待言、乃爲東亞全體所不勝慶賀者、從來美英之菲島施策、極爲美國本位、而裝面以物質文明之華麗炫惑菲民衆他面對於國家創建所不可缺之剛建進取氣風之育成、獨立必須之經濟力涵養等、故意不遂行、到處堅持爲美英計之植民地化的政策、菲島民於不知不覺中、乃麻痺於多年之酖毒、幸與大東亞戰爭進展同時、自覺及菲島今日之使命、而菲島民衆、更努力實行此自覺本人以爲新菲島之建設、已在不遠、本人具體見聞菲島之現狀、且得以滿洲國及中華民國之輝耀發展、與菲島建設之進展狀況等一併參考、惟有感激廣大無邊之宏恩、同時確信大東亞之建設節節進展、念及我等前途之洋洋、益應堅持必勝之信念、以期始終建設此大東亞共榮圈、

德軍在非戰綫

墜敵機千餘架

【柏林七日電】總統大本營發表德空軍在非洲戰線、自十一月十一日以降、迄五月二日總計擊墜反樞軸空軍千二百九十七架之旨、

攻略湖南要衝安鄉

日軍華中精銳展開新行動

【湖南前線八日電】日本華中精銳部隊、以五月五日端午節爲期、突如向洞庭湖西北部、展開新行動、殺至湖南要衝安鄉（鶴池口南方五十公里）縣城、激戰之後、八日午前八時三十五分、遂攻略之、更 擴大戰 果中、

安鄉概況

【湖南前線八日電】皇軍攻略之安鄉、位於洞庭湖西北岸岳州西北八五公里地方、傳聞街路修於歷史頗久、且安鄉之名亦命之於隋代此地集散米、魚菜、甚爲有名、安鄉南面爲七星湖、係洞庭湖之支湖交通至便、地屬要衝人口六十五萬余人、又南縣地處岳州西北六十公里地點洞庭湖北岸、水運便利、土地豐沃、與西方安鄉、共爲湖南米集散地、人口二十四萬、

敵戰意喪失戰力低下

【上海八日電】一至洞庭湖北岸之新戰場即驟然開始行動之日軍精銳各部隊、八日實行衝擊前進、攻略敵根據地安鄉、以日軍之此次作戰、重慶側之狼狽、已成爲不可掩蔽之事實、據重慶電訊、重慶軍司令部曾發表至六日夜、日本軍於航空部隊掩護下、對在漢口西方揚子江南岸佈陣之我軍加以攻擊之意、敵對於日軍之電擊進攻作戰、早喪失戰意之大半、而由於武器彈藥等之補給過迫之實情、抗戰力遂陷於極度之低下、且於日軍精銳諸部隊之威力前、實可謂受致命之打擊、重慶軍當局因亦無法隱蔽、只得實行此次之一部發表、

南太行山日軍

佔領河南省麻田鎮

【南部太行賑〇〇前線八日電】日軍小林部隊之〇〇挺身隊、八日午前十時、將十八集團軍司令部、所在地山西、河南省境要衝麻田鎮、完全占領矣、

日軍占領之麻田鎮、分上麻田鎮與下麻田鎮兩部落、爲共產軍中樞地區、軍部黨部等重要機關蝟集此處、爲河北赤色之策源地、又此處亦爲兵器廠、彈藥廠、紡織工場等密集之中心地、以圖該邊區之自給自足、

德蘇攻擊戰線

赤軍大受損害

【斯德哥爾摩七日電】諾佛羅索斯克攻防戰、七日仍熾烈繼續、赤軍以該港東北十五公里之奈白爾夾伊斯喀雅爲據點、突陸一體猛攻擊、隨處展開壯烈之山岳戰據合衆社莫斯科電、德軍之戰車、飛行機大部隊繼續攻擊、由七日晨至正午前後經五回猛反擊、對赤軍之進出完全封鎖模樣、並諾佛羅索斯克南方之赤軍七日早亦出攻勢、遭遇德軍之反擊、蒙受大損害、現在該港東北方依然受脅威、他方東部戰線全域、蘇聯之空軍損害加速度的增大德軍完全確保制空權、據DNB通信社前線特派員之報道、赤軍六日在中部戰線喪失飛機八十一架、南部戰線七十四架、計一百五十五架、此外至七日正午又被擊墜七十六架、對此、德軍之損害僅五架、德軍當局七日指摘蘇聯空軍之飛行人員、急激的質的低下矣、

整備靜中動態勢

重光外相即將揮敏腕

【東京七日電】前於四日在京舉行六大使九公使個別接見之重光外相、於七日全部即預定終了、由於外相之接見外國使臣、實爲最近稀有之事頗爲各方面所注目、此次之密切接見、足能釀成安各國間友好之雰圍氣、此亦實爲重光外交之愼重發足點也、至重光外相之方針、在就任之第一聲已發表謂、帝國之外交、爲大東亞建設與樞軸的世界新秩序之達成是也、此亦實爲重光外相獨自所見解之外交交涉也、在各種部面均確立絕對優位、在相當時間內、以樞軸諸國爲中心、對世界各方面之情勢將再行檢討、然重光外相支持擧國注目之日本外交、正努力進强決戰中之外交戰中、刻正整備『靜中動』之情勢、

首相此次訪問

菲民衷心感激

【馬尼剌六日電】東條首相之訪問、菲律賓、』菲律賓行政府長官巴爾加斯氏六日代表菲律賓國民、發話如次、余代表一千八百萬全菲島民之總意、謹對東條首相意義深甚之訪問、由衷心表示感謝之意、首相乃擔負、日本運命於雙肩之偉人、於政務繁忙之際、竟適遠來訪菲律賓、首相親身視察菲律賓現狀後、定能知觀菲律賓國民、對於日本此次開大東亞戰爭之大目的所具之誠意、並急促其實現之證據、又內務長官雷勞列爾氏亦述曰、大日本帝國對於菲律賓言明約東既定且寬大之獨立決意者、實東條首相之力也、因之、首相、乃是全菲島民衆之聖主、此次訪問予全菲島民之精神的好感、實不可意測、結果更促進全菲島之團結、對於大東亞共榮圈之確立、傾注其全力者、亦屬當然、又耶加里白運動事務總長措恰諾、亞基諾氏謂曰、東條首相之訪問、實菲律賓歷史上未曾見之光榮事件也、日本政府、關於菲律賓之將來、與東亞民族福祉繁榮之二次、聲明、持有如何誠意、可由此証實矣、

反樞軸軍陣營

苦於內部對立

【里斯本七日電】羅斯福之特史底維斯與蘇聯大使相前後、由美國出發赴莫斯科、據華盛頓來電稱、羅斯福七日會見記者、底維斯已將本人之親書攜向斯達林議長、其內容底維斯自身亦不知、故於此不便言明、又關於親書期待斯達林議長回答與否、亦不能言、

反樞軸軍陣營、今大事忙於收拾內部的對立、據倫敦來電稱、南斯拉夫大總統比內

大澤總裁歸國

【新京】大澤前中銀副總裁、於岡田興銀總裁及各金融機關代表歡送中、八日已乘午前八時新京發列車、經由羅津歸國矣、

負鉛生產重任

昔本寒村今成要地

青城子概觀

在決戰体制下、金屬礦產物爲決對必要物資、其重要性較其他物資尤爲重要、滿洲金屬礦產物、順應國家之要請、繼續敢鬥愈向增產途上邁進、負滿洲鉛生產重大使命之青城子礦山在安東省安奉線一寒村驛、距通遠堡四十五粁、處於鳳城縣山奧間、在青城子礦山高燃增產意慾中、感到銅鉛生產之重要性、當礦山開發產業開發第二次計畫豫定中、岫岩桓仁兩礦區、呼應青城子礦山、在時局下進展、以電擊般的建設着手於鉛池製鐵、硫化鐵生產物向本溪湖送出青城子在滿洲建國後、漸漸治安平靜、在康德五年三月間、以安奉礦業股份有限公司名義、一時休業、其再行開始、同年六月、向滿洲礦山轉賣、實開滿洲礦山史上之新紀元、在滿洲礦山接辦開始當時、有日系從業員廿名、勞工六十名、此後逐漸向陣容充實中邁進、於翌年對舊礦整理、探礦坑道之鑿堀上傾注全力、同時更對通遠堡四十五粁之礦石搬運道路送電線及變電所建設機械設備完了、在開所後僅一年（康德六年末）第一期選礦場設備完成、開始了本格的作業、邁上了增產必成之途、第二期、第三期擴張等現在計畫中、青城子鉛生產量有超人驚異的成功、由礦山採掘以來礦石〇〇萬瓲、出貨約佔品位百分八十有强、坑內採掘之礦石包含銀、鉛礦、亞鉛礦黃鐵礦、及其他石英、解石等、鉛礦鉛品位約佔百分之六十、亞鉛品位佔百分之五十由此觀之青城子礦山之前途頗堪期待

參天堂
紅色健通丸
頑固便秘也
能立刻暢通
參天堂紅色健通丸
空前絕後的靈効／
特長
○味美適口○服少効大
○連用不成習慣○少兒老人孕產婦及身患胃腸病弱心臟病的人也可安心服用○價格低廉
主治
便秘、故案治由便秘而起之各症如、肝火旺盛、膽汁不調、積便頭痛、飲食無味、胸腹脹悶、口氣臭濁、面疹痤瘡等患痔者減輕其痛苦
SANTENDO
大學眼藥老舖 奉天常盤町 滿洲參天堂株式會社

亞斯達
疥癬 頑癬
無論如何猛烈搔癢
一塗亞斯達立刻止住
亞斯達富於强烈的殺菌力及能深達皮肉的滲透作用、故少量的塗搽能止患處的癢痒、殺滅各種寄生虫菌且制止出膿使患處保乾以至痊癒
不留絲毫的痕跡
專治
疥癬、頑癬、白癬
頭瘡、陰囊癬
鵝掌風、濕疹
凍瘡、瘙痒症
面り、痔瘡、錢瘡
其他各種皮膚病的有奇特之効驗
●各大藥房均有代售 總發賣元 大阪 東京 丹平商會

骨齒發育不全
骨齒缺乏維他命A、D後‧其骨細胞與齒細胞必起萎縮現象而致骨齒發育不良。
補救良法
以服用益体爲最有效，因它是維他命A，D，B肝臟實質劑，不僅可補維他命AD之不足，就是一切維他命A，D缺乏症本劑都有驚人治療的效果，希望各界患者速服爲盼。
結核素體
視力退減
虛弱體質
益体 エーデー
日本農林省（水產試驗場創製）

金屬獻納至重且要

在戰時下市民當如何獻身

協會小林事務長當隣組常會時談話

小林事務長

詔書奉戴日 開隣組常會

當八日第十七次詔書奉戴日之際、協和會奉天市本部、自午後七時半起於全市一齊的舉行之鄰組常會時、指示實踐事項、向市民喚起確立決戰生活、其主旨、則依本年度第八次奉天市聯合協議會之決議爲中心

▲我等應敢然充作生產力之增强戰士、

▲我等應歡起充作都市之尖兵、

▲我等應致充作戰時生活確立之先覺者、

▲我等應充作國民儲蓄完遂之先驅者、

尤其更以鄰組實踐請求爲重點、向國民儲蓄完遂與金屬獻納運動强力展開、至儲蓄之徹底、則自四月一日起、應促進使結成本年度十六億儲蓄目標達成之鄰組儲蓄會以職場即戰場、家庭即戰場之熱意、舉其總力、以昂揚儲蓄之意思、向目標之達成途上邁進、其次本月更展開强調月間、使金屬獻納運動、在鄰組內活潑起來、現在該運動早已普遍於全國矣、奉天自入口或消費方面言之、然市民之熱意、却非常之薄、運動亦不振、到現在除一部獻納之外、市民似乎都不甚注意、是以、在八日常會時、乃以緊急實踐事項企市民之自覺、尤其夏季厚生運動、尚有鄰組建國体操之實施、與敵性唱盤之一掃、本八日之常會、鄰組之每人均當以擊而後已之決意實踐之、以發揮鄰組之眞價、又小林事務長當常會之時、更發表談話如下、

鑑於國民之金屬獻納、爲至重且要之事實、此次戰爭、我鑑於後市民當如何獻身中、且自最易作事實起、亦即金屬之獻納運動是也、市民應擧出總力、供出戰時資源、現在奉天市之獻納運動、較其他都市、均極不佳、所以全國屈一指之奉天市、實屬抱歉之至、所以市民應以八日爲期、積極與以協力、全市民聯成一体、使運動擴大而切實、贏戰時之要、而堅固戰爭完勝之信念、不問大小、獻出即佳、不必要之金屬、當作生產之資材、全市民其速響應、

規定調查參考書類、須鄉政管理局、從中選定、不日即可實現、着手添設矣、

好雨知時 預兆豐年

【錦東】此處自去年冬季、迄至本年春初、只降雪一次、是以土地乾燥、有碍耕種、在茲農民急待甘霖之際、忽於本月一日晚間八時許、陰雲四布、降下細雨、迄於四日晨時方霽、民衆無不雀躍、咸云春種雨量充足、秋收定獲豐年、一致稱頌我國皇帝洪福齊天、福及庶民、

青少年團作興

東關區團實施基本訓練

協和青少年團東關區團本部對於今年度新團員、俾其體質向上、陣容充實、即時有特別訓練、今於七日午前九時起、在小河沿體育場、由於該地區團本部指導員李成章氏招集新團員百餘名、予以適切之基本訓練、兼詳細說明自体作興之要點、後於午后四時許、訓練告終、甚此由於李指導員之誠懇指導、各團員之熱心向學、其將來之成果、確堪期待、

稅務官吏盡職

【遼縣】稅捐局長王玆鄭、對於稅務、不遺餘力、以致獲得相當之成績、而該局之收、尤賴馬稽兩科長、如徵事業所得稅之調查、交易稅之徵收、亦得適當之金額、該官吏之克盡厥職、當然可知矣、

社協召開 關係者座談會

研討浮浪及孤兒輔導對策

奉天市社會股及社會事業協會、各社會事業團體相協主催之下、於四月中旬、對奉市浮浪者及孤苦之孤兒等、展開熱烈救護之巡迴輔導運動、現已實施完了、然爲互相交換實施之經過及今後輔導對策計、爰於五月七日午後四時假市署禮堂、召開各關係者座談會、出席者有市馬行政處長、木下社會股長、黃屬官、及各社會事業團體代表約十名出席之下、隆重舉開、在熱烈歡談交換意見際中、圓滿閉會、

宣揚國民愛路思想

哈鐵於管下各地開電影會

【哈爾濱】鐵道局、爲昂揚國民之愛路思想、而喚起決戰下鐵道愛護之觀念、乃擬定以滿系縣行之娘娘廟會爲期、而舉行多種多彩之愛路宣傳及慰問愛路團員、屆時我哈鐵福祉旅客愛路各關係部科股將作全員總出動、而與中央特派人員相呼應、而依左記日程、在各地舉辦電影會、講演會、販賣市場移動照片展覽會、及免費診療所施診施藥、以救濟貧苦患者、其巡行日程如下、

綏化 五月十九日二十一日

呼蘭 五月十九日二十六日

安達 五月二十日二十二日

阿城 五月二十一日六月四日

海倫 五月三十一日六月四日

背陰河 六月十日

配給農產種子 辦法業已解決

【海倫】本縣去歲出荷逾國際中、一般農民自食糧、尚不顧及、但行政當局爲、實踐與農增產國策、滿足國民報國要望、除春耕種子已由興農合作社配給外、其仍感不足者、則又由簽倉撥發立替量、一般農民、爲耕作而積十分之一、及商工組合之農場、農民、又各倉一〇〇兩、以示優異、故此後海倫增產之根本辦法、于焉解決、而一般農民對於行政當局之計劃、誠所謂有口皆碑、

郵局易人

【樺甸】郵政局巡視員玉川重謙氏、易轉他職、遺席、局長河井愿馨氏、因職責重要、慎重銓衡、以該局委任官試補王立本氏、供職有年、勞績卓著、申請管理局長認許後、爰於五月一日發令委該氏繼任矣、

輝南縣佐賀開拓團

一致協力從事營農

戰時下食糧增產貢獻極巨

【輝南】縣佐賀開拓團、康德七年四月、以由佐賀縣入植百戶開拓民爲目的、而墾備六陌之土地、採經營形態爲縣營開拓團、爾今以縣爲主體、擔當指導育成事業、現在入植已達四十一戶、開田〇〇陌、當本開拓團、入植之際縣方以〇〇陌爲開田化之目的、投乏十萬圓巨資而行水壩之開墾、康德七年以來營農狀況、殊稱良好、舉員一致協力、從事營農、現已入軌道、省縣開拓總局滿拓、互相協議結果、於九年十一月一日還移於滿洲拓植公社、如斯言之、滿拓興省方協議、而整備佐賀、開拓團上流地區約〇〇陌土地、同時使由陌縣滿津群入植〇〇戶、更如水田造成之工作、故以康德十一年二個年爲期、投經費一三〇萬圓、爲水田造成事業、已於康德十年四月十日、舉行起工式、當事業完成之曉、對食糧增產上、有莫大貢獻、殊堪期待、更俾此計畫之成立、現住民之移轉、至不待言政府由本年至明年二個年、將現住民六百滿用內國、開拓民助成法事業法、使其移於與隣保地區、日滿鮮即應開拓政策、勇邁進營農之途上、將來成果殊堪期待、

六月七日愛馬日

海倫決定盛大舉行

【海倫】縣當局以六月七日之愛馬日、爲期已迫、丸山啓蒙股長、以縣公署主催者之立場、召請皇我兩軍側及關係機關學校要人爲後援、相集縣會議室、當因縣長公出、開拓科長躍任、由丸山股長說明方針及要領、方針爲聖戰下資源確保、昂揚人民愛馬精神、並對於軍馬農馬慰勞、有愛馬日舉行、以求愛馬思想普及、要領舉行日期、爲六月七日、場所爲順天公園、展覽會假天構學校、爲五月六七兩日間、映寫會刻正與省方聯絡中、該辦法需現、海倫會、希望軍警及其他關係者、參加一百名以內、路程海倫街迴轉再退、關海西村、入興農村界、取消愛馬紀行、本縣、至於展覽會作品募集、分二及其他宣傳品、與學校學生製作之、至於愛馬日大會、舉行之順序、又經各方討論多時、一切問題、迎刃而解、於是於數給趣合中準備愛馬日行事終大舉辦、

結成電業興國隊

承德支店已舉行結成式

【承德】具現建國精神、涵養日滿一體不可分之國家觀念、使各民族協和、實爲決戰下國家資業唯一之使命、電業承德支店爲達成上述目的、乃以滿系當午爲中核、結成電業興國隊、五月三日午前十時在支店會議室舉行結成式、奉天統轄支店長代理黃篤穗氏亦來承出席、今後該隊之成果頗堪期待、

村郵政辦事所

縣推薦候選地

【遼陽】本縣行政科、茲准奉天郵政管理局、函請委託調查設置郵政辦事所候補地、現已由縣妥爲調查、暫時探取王家、里仁、石嘴、田官、河南、雷家等六村、並

無線電

五月九日（星期日）

晨 六、〇〇（新京）國民體操 六、三〇（新京）一、管絃樂 1、圓舞曲券士禮（古諾作曲）2、圓舞曲奈拉（德里布作曲）二、提琴獨奏 1、聖母頌（修貝爾特作曲）2、歌劇泰依斯（克萊斯拉作曲）3、旋轉曲（修貝爾特作曲）4、中國歌（克萊斯拉作曲）……6、吉普西女人（克萊斯作曲）七、〇〇（新京）報時、新聞、建國体操 九、〇〇（錦縣）兒童時間、故事與唱歌、一、故事小城的生日壽竹二、唱歌 1、從今齊向前 2、滿洲國保之歌 3、大東亞戰進軍之歌 4、大東亞民族進行錦州協和兒童唱歌隊指揮 九、三〇（新京）唱片（附加解說）一、交響管絃樂中央亞細亞之高原（包羅丁作曲）三、提琴獨奏、一、1、匈牙利舞曲（布拉姆斯作曲）2、……一〇、〇〇（奉天）人生與犬超 一、五八（新京）數論

晝 正午（新京）報時、讀（奉天）家族大鼓 馬潤刷走國（六六）聖樹棠 〇、三〇（新京）新聞 一、〇〇（錦縣）歌曲一解新花二、玫瑰玫瑰我愛你三、花月良宵四、划船歌五長相思六、金玉滿堂七、國情曲唱協和、吟松伴奏錦州協樂樂團指揮東虹 一、二〇（哈爾濱）京韻大鼓、活捉三郎 紅來 一、四〇（奉天）趣味講話 … 奉天市協和會館 … 四、〇〇（新京）…… 五、五〇（奉天）…… 六、〇〇 兒童時間 … 新聞（大連）兒童劇、大連曙光放送小朋友劇團 … 家庭教育與母親之責任 … 六、三〇（奉天）家裡（編劇正進）…

晚 七、〇〇（新京）報時、新聞、告知 七、三〇（新京）廣東音樂、錦縣 …（奉天）…

廢金屬類回收運動

通化商民紛紛獻納極踴躍

【通化】當此大東亞聖戰邁入最後階段之時期、爲充實戰時需用之資材、以期擊滅侵害東亞之美英之聖謀計、茲協和會通化市本部、乃於上月下旬展開廢金屬獻納回收運動以來、市內商民頗關國家之處、與非常時局之徹底認識、爭先即將各種不用之銅製品紛紛獻納、現在各區事務所及日滿商事會社等處、均堆積甚多、數足表現槍後國民愛國之熱意、實爲關係當局所欽羨、

對公務員配給協和衣料

【東豐】本縣當局、鑑於協和衣料缺乏、爲優待公務忠誠奉公起見、運到大批協和衣料、所有縣內各機關公務員、一律按照公定價格、每人配給一套、一般官吏、莫不喜形於色、

利用空地增植蔬菜

黑河協會職員率先垂範

【黑河】在戰時蔬菜自給自足之事務長、自四日起在同會後院開闢所屬職員、率先垂範、協和會省本部補部

徹底協和精神

承德實施統制巡迴指導

【承德】協和會承德縣本部基於非常時局下、爲謀會務長足之進展、民族協和精神徹底浸透起見、預定自月之七日起、對承德街內各分會每分會三日間、依據分會活動要綱、實施巡迴指導、關於以前各區設立之分會、國防婦人會、義勇奉公隊、青少年團、讀組等覽、會議團體、爲一元的統制、依分會當務委員會將見向諸團體確立根本企劃、以圖翼贊體制之强化刷新爲目標、

展開空地利用植菜增產運動、現爲發揮土產業根耕整輕髮、開將於日內播籽下種、深希一般家庭據倣行、對此勤勞增產精神、

定例委員會議

在十五日舉開

【黑河】協和會省本部本月十五日在事務長室舉行、已決定十五日定例委員會會議、此次會議之中心、首爲徹底展開特別工作、次爲軍營慰問金募集並協和教育參考資料等當前重要問題、預想今度省委員會議、必收相當成果、

配給食糧

十日開始

【承德】商工公會內之糧穀組合、爲謀滿足街民要望、民食充足起見、對於糧穀之配給源源實施、當此春耕期間、此充足莫不感激政府之深厚、五月上旬應配給糧穀業已運到、現與關係機關迎絡妥協、豫定月之十日起開始配給、每人高粱米三公斤、包米三公斤、小孩半數、各商指定商店配給、

集結總力實踐增產

市結成戰時生產推進本部

2、關於獲得生產資源之事項、

3、關於設備事業證之事項、

4、關於獲得勞働力之事項

5、關於勞需配給之事項、

6、關於資金融資之事項、

7、關於供出生產品之事項、

（三）關於振興地場產業之事項

（四）關於促進新設工場之事項、

（五）關於工場誘致工作之事項、

二、農產物

生產物、依左記事項請求其對策、

三、畜產物

（一）奉天省農產物緊急增產方策要綱（別册）

（二）增產工作實施要領（別册）

（三）徹底利用空地事項

（一）調查畜產狀況、

（二）本年度畜產計畫、

1、研究增產計畫

2、關於增產設備事項、

3、關於獲得飼料事項、

4、關於獲得勞働力事項、

5、關於畜產生產額事項、

6、關於生產物供出事項、

（三）關於促進新設事業事項、

（四）組合指導事項、

四、林產物

（一）充實苗圃事項

（二）綠化都市造林事項

（三）關於學校林事項、

（四）關於地域青年團練成林事項

（五）認爲其他必要事項

第三 措置

該本部爲達成前記目的、而依左記要領、講求其措置、

一、會議

（一）本部長（副本部長）關係求所要之全體會議及本所附事項、命各部長處置之、

（二）各部長實行檢當部局由本部附處置之、

（三）各部內會議、由部長適宜舉行之、應求所要、徵求本部附及參與之臨席、

二、事務之辦理、

（一）該本部事務、由本部附主查統轄之、由企劃室辦理之、

（二）各部事務由部長規定事務擔當者、於各部中處理之

三、其他

（一）以生產推進目的向各種會議提議之、又有應要望之事項時、須經本部附主查受本部長（副本部長）之承認

（二）關於各部之事項、由本部附主查、依本部長（副本部長）之指示而處理之

四、經費

該本部結成並此項運營所要之經費、另依別項協議之、（完）

風閣涼亭 千山龍泉寺之右巖上、有亭翼然、風景爽氣、洵佳境也內、碑題地、有頂鐫勝成于膝之跡、據謂係昔年寺僧胡參功課之遺跡也、

遼鞍版

康德新聞社遼鞍支局 遼鞍版廣告事務

達成增產一成目標

遼陽市通令各校農事奉仕

【遼陽】遼陽教育當局、鑑於戰時體制下、農產物增產之重要性、對本縣公私立初等學校教師學生之奉仕作業、特別重視食糧、農產物之除草（拔草）間苗、及本縣之特用作物之增產作業、於本縣監督下、積極參加協力以緩和、現在農村勞動力之不足、並以達成增產一成爲目標、以資確保戰時下食糧物資爲目標、茲特通令各學校長、關於初等學校教職員學生農事勤勞奉仕、務須參照作業預定計劃書、限于五月十日以前、作業終了、並由縣派遣各指導委員、及視學委員、分赴各學區、監督施行、至於所得成果、及將來之意見、於七月一日以前、先後遞期報縣、勿延爲要、

槍後赤誠熱烈

遼陽獻金者頗踴躍

【遼陽】當此大東亞戰決戰期中、遼陽市民爲表槍後赤誠、每月獻納恤兵金及國防獻金、本年四月分遼陽憲兵隊收到恤兵金獻納額達一千八百餘圓、今誌獻納者芳名金額於左、拾四圓七角六分遼陽市文聖區文聖分會金仁風 七百八拾六圓六角七分 遼陽國民學校齊藤三四郎 貳拾壹圓壹角 遼陽市末廣町第八組子供隣組、菊內啟文外二十名 百貳拾五圓八角 遼陽市大和通三番地 滿洲洋灰株式會社一同 公立教員司國民優級學校校長 王春桂 參拾圓 遼陽滿洲紡績株式會社職員一同 五拾圓 遼陽市大和通十七番地 參拾圓 遼陽市滿洲清水組株式會社、滿鐵信三外五名 參百零五圓九角八分 市公署勤員科長 大瀧末四郎 五十圓 遼陽市紅葉町一、百圓 遼陽市住吉町九、二 吉村 ノブ 百圓 市鞍馬町八號 堤藤 三 百圓 瑞穗區五班九組 岩下 正雄 拾五圓 遼陽市共榮會吏守臣 八拾八圓五角二分 遼陽市 參圓二分 滿洲九一八部隊 入尾 悅子 北崗 光雄

期從事員技能向上

珠算能力檢定將實行

【遼陽】遼陽商工公會爲期從業員技能素質向上、現特舉行第四回珠算能力檢定試驗、關於其、試驗日期報名手續如左、

一、試驗日期 五月十六日 九時

一、試驗場所 鞍山中學校 校前川敎諭

一、試驗委員 遼陽商業學

一、試驗問題 由試驗委員會作成

一、受試資格 商工從業員一般會社學生

一、受驗料 無料

一、報名期限 五月九日前提交商工會調查股內

備考

1、報名書由本會領取

2、試驗當日自備鉛筆珠算

時局講演會

將假協會禮堂舉行

【鞍山】爲促進戰時下之商業經濟確立、鞍山商工公會與鞍山電業支店、定於十日午后七時、假協和會本部禮堂、共同開催時局講演會、是日由大連高等商業教授川崎進一氏、担當講演「戰時之經濟」屆期熱望市民多數參加爲要、

初等教師檢定

遼陽定期施行

【遼陽】縣教育科、茲奉省署電令、關於奉天省下第六回初等教師檢定施行、決定自六月廿一日、至廿四日、亘四日間、所有檢定範圍、係教諭第二種檢定及教導檢定二種同時施行之、年齡滿十七歲以上、畢業於國民優級學校以上學校、或同等學力者、現已通知各學校長、並抄附參致事項、以期周知、用資獎掖優良之教材、

薛仁增暴卒

【遼陽】薛仁增者原籍住所不詳、於昨六日正午十二時自城內赴武經衛行至北武經衛一段一號附近、即跌倒於馬路上、約二時乃身死、後經司法股李福廷、警尉補前往檢、視見其手持藥瓶一個並內裝藥六包、係由市立病院領取者、據醫生推定死者年齡在三十五歲上下、致死原因、乃係黃疸病、當時死者並無親友認領、現已令該管區監督部於市南公共墓地、唯死者身着藍色棉襖棉褲膠皮底鞋光頭、倘有知者可速認領、

謀防衛之强化

將行二次訓練

【鞍山】鐵都爲謀地區防衛陣容徹底强化計、將於十三日十五日兩日三日間、實施鞍山總防衛鑑山區隊之本年度第二期訓練、是日由部隊教官前往教導、

古塔警鐘

▽……偶然的一個機會、記者得以到電話局的內部參觀了一次、當鄭與崎局長引導復到交換室、看到了工作情況、

▽……我們應該說些什麼呢、我們只有慚愧、眼看那些活潑而明朗女性們、灌注了全精神在聽着手機、同時她們的手也像機械般的工作、那種緊張的情形、簡直令人感佩已極、

▽……想想我們搖電話時所說的怨言、什麼「睡着了嗎？」「上那溜逛去了？」這是何等不當而冤枉人呢？

▽……她們每個坐台是沒有一秒鐘空閒的、而且後邊坐着監督人在嚴重監視着、她們那得瞬閒的偷閒、

▽……溫柔而清晰的聲音、好像奏着勝利的交響樂、這因爲她們都是通信報國的鬥士呢！

▽……眼看這使人感動的情況、已使我們一掃對她們的怨言、我想這樣心情、每個人都能同感吧！

緊要聲明 啓者敝人所營之福泉樓、灤縣前委李成一、即李宗德爲經理人、茲李成一另有高就於本年二月二十五日辭職出號、嗣後本號圖章另刻方形加蓋記二字、凡以前本號往來賬目一切事項限晉報日期一個月內前來接洽、否則無效、嗣後李成一在外行爲與本號無涉、並將圖章作廢、特此聲明 瓦房店文化街滿鐵福泉樓 主人孫玉鑫 啓

地照遺失聲明 瀋陽縣新城子村南合朱會良於五月一日赴新城屯頭土地執照誤將朱會良領名坐落南合中則六畝南至朱德清北至朱會環西至道東至朱會裏大照一張遺失、如有拾得概作無效、除報官外特此聲明 聲明人南台朱會良

緊要聲明 啓者敝人寄合資於阜新區大窑街開設永成海近因敝人不欲前途情願與該號脫離一切關係、嗣後該號盈虧或發生任何事故與敝人無涉、特此聲明 聲明人鄭希文 啓

聲明滙票遺失 敝人於四月廿八日由吉林大成銀行滙奉天大成銀行第〇三七一號滙票貳仟圓正記尹書元名不慎遺失、倘日後落何人之手概作無效、特此聲明、現住所奉天市厚生街四段一〇〇號二戶 敬人尹書元 啓

接兌聲明 啓者今有奉天市朝日區東亞街四段二四號旅大鐵工廠、於康德十年三月六日將全部舖營出兌與徐立盛經營、新泰鐵工所自立據後、該號如有外欠及其他不測事故發生時、接兌主概不負責、特此聲明 接兌人徐立盛 出兌人董志華 全啓

失照聲明作廢 聲明人朱泰因三間戶管大照一紙、坐落在瀋陽縣新城子村三家屯南合南至河東西北均至本姓道、失無論落在何人手概作無效、除向縣聲請補發新照外特此聲明 聲明人朱泰

滙票遺失聲明作廢 茲即入由吉林大成銀行滙在奉天行服付支票一張號碼三一四號、計國幣三百三十五元不慎遺失、除向該行掛失外特此登報聲明無論落於何人之手概作無效 聲明人路仲元

失照聲明作廢 人李得林因阜田大照一張、李秀領名坐落在瀋陽縣新城子村李家屯北計六畝五分一段地號八九丟失、無論落在何人手概作無效、除呈請縣署補發新照外特此聲明 聲明人李得林

丟失地照 瀋陽城南孟千王家屯不慎丟失坐落遼智村黑林屯王賓炬領名五十號一百四十八號七百二十九號照三張同坐落王開氏領名七三號一張又同坐落三家屯王賓炬領名三七六號三二壹張又同村瓜茄屯于慶元領名一〇七號七二三號貳張以上計畢田土地執照七張並王寶炬銅質及化學製章五張王開氏木質戳一枚、一併失去除呈縣請補發、勿論落於何人之手概作廢紙、如有拾得者送回或通信得回必有重謝 王賓炬 啓

失件聲明 五月二日余時不慎遺失藍布包一個內計名章三枚地契十四紙稅契收據三紙印花九元糧領多份拾得者將各件親交敝處謝洋貳百元函告不悞酬謝百元奉天市小東街一段一六七號 孫寶周 啓

聲明作廢 奉天市蘇家屯合盛順會員領佩之身份證明書及徽章向有未繳回者如左記一概作廢 栽培同業組
徽章番號一七、一二、一六、二五、一八、二〇、九、一九、二四、二九、一八、二〇、一六、三〇、二七、一四、三、二六、三一、一一

續招新生……半年畢業

滿文助產學講習錄

助產士檢定試驗準備書

本會爲家事婦身不得求學助產學識的滿洲婦女門特編國內各醫學專家講習此助產學識講習錄、確切函授半年畢業發給畢業證書可請得許可證得職業權利女子經濟獨立之良書、介紹實習推薦職業誠爲女子經濟獨立之良書、簡章報名函附郵票六分函索即寄

大連市松林町四六 滿洲助產學講習會 會長醫學博士 岩崎 …

新京商業簿記傳習所

函授部招生

函索章程附六分郵票寄新京中央郵局私書函箱第一〇七號本傳習所收

新株券引換公告

本銀行增資第二新株式株券現已調出訂自五月十一日起以前發新株式申込證據金領收證或增資新株式第一回拂込金領收證（裏面須署名並加蓋原申込時印章）向當行本店請求引換持此公告、迫而希望持株券郵送者須附書留郵費 明料貳角四分（每二〇瓩）

康德十年五月九日

奉天市大和區千代田通第二十八號

株式會社 奉天商工銀行

取締役頭取 市川宗助

株主殿

瀋陽國民高等學校招聘教師

一、科目 數理教師一名

二、資格 大學或專門學校畢業及有中等教育許可狀者

地址奉天市小西區惠工街二段二十七號 電話二一五一 四六

神靈子保險卦

新到 相士

能知你？ 父母存亡兄弟幾位妻妾賢愚子女多寡未來禍福

判斷你？ 買賣盈虧商賈利鈍謀事成敗處世立身一切難題

敗然你？ 婚姻順逆戀愛眞僞心腹隱情宜進宜退環境美惡

細查你？ 目前憂慮疑惑疾病吉兇終身結局當貴貧賤

占課高欽 如有不對 分文不取 不問先知

寓奉天南市場國際電影院後身 國民大旅社

分讓初生雛雞

哈爾濱香記 新民街一號 …

郵票

本社高價收買各國新舊郵票、備有收買目錄、並備有各國郵票及附屬用品一覽、俱全印有目錄、內附郵票之郵票樣式等、函索即寄、惟須附來回信郵資二角、否則概不答覆

社址 新京西四馬路南七八號 藝光郵票社 啓

同慶更生

奉天市大東門裡北華街胡同 濟世藥房梁宅成秉誠感謝

▲奉天小南關公所買興錫 治癒長子七年症洋角瘋症

▲吉林市內順城街周文魁 治癒二女四年症破爛鼠瘡

▲奉天蕃陽縣公署金星奇 治癒內人三年症肺癆吐血

▲海城東北悟棲屯張文滿 治癒郎人數年症腿痛難痊

▲哈爾濱上號公記趙興全 治癒本人三年症久淋白濁

▲龍江市內稱興德李文樞 治癒本人三年症夢遺滑精

幸福

如能被濕永久幸福、如不能忌濕終久是苦、敝人前年內病吸煙、日久成癖、總想戒除、苦無良策、幸友人介紹在奉天市工業區二馬路林川醫院治病忌煙、經該院長及大夫諸人熱心診治、約二十餘日將病全癒、而煙由如再生、量福無幸、特此登報、想同此患者、諸君前往該院忌除以免終身之苦、謹表申謝

敝人 李玉山 鞠躬

新版・再版書籍發賣中

李萬豐氏監修

再版 兵事民籍全集 關係法令 價四圓 郵四角 內容更包含國兵法令兵籍法令及民籍要式記載實例及各法解說

青少年 修養與成功 價參圓 郵參角 詳解國民訓、勤勞訓、勞奉公制及處世要件、修養漫話

古今世界 偉人言行錄 價貳圓 郵參角 爲用古今中外名百五十位偉人之出身、立志、奮鬪經過、挿有各人像片

最新帝國 六法全書 價拾圓 郵六角 第五版發賣滿人願之法律書內容國當大本有每部附索引一切函接

採用女事務員（國高畢業以上者一名）履歷書寄來 十日止

各地書局均有代售 時由郵局購讀者請逕函寄奉天大東區東三段大街 奉天店參照

診療 產科

大西醫院

內外科、性病科、其他電氣、太陽燈、超短波 各科治療 戒除各種麻醉慢性中毒 負責戒除

院址 奉天市大和區露町三番 電話 事務用三一五三八 病用四〇四七

院長 伊東德軒 助產士 孫靜波

接助產接生 不分晝夜時 隨請隨到

病室完備 入院方便

鳴謝 治痔瘡愈

敝人患痔瘡七年有餘、每侍時大便乾燥、偶而便血、肛門痛癢、錯在肛門傍邊長出三個小疙瘩、腫痛、心腑起生、爲殿約半月間疙瘩潰破、流出膿水、腥臭難聞、痛苦不自封、公城內長營子名處診治、服藥無數、或受主科刀割之苦、毛求兒功、效前竟何堪、設想痛苦異常、在去年經友人楊君介紹購服濟生醫藥所之痔瘡專門藥（濟生滅痔丸）連服三盒卽將敝久治無效的痔瘡治愈、完全恢復健康、敝感及此藥之功效無比、爲將今特將愈情刊登在報端、以表謝意、並介紹男女久治無效之痔瘡患者速服此藥而復健康、外埠患者函購不加郵費

濟生醫藥所 在奉天北市場 濟生滅痔丸 小盒十三付五元 大盒二十六付九元

鳴謝人 奉天小西關 得仕雜店 劉偉臣 啟

鳴謝 眼科藥 治愈

在二年前敝人患目疾之症、始病於左目朦人間、生有雲翳、視物不清、中外名醫專藥偏方、求治無效、反而加重、二年之間雲翳遮滿全睛、而右目亦有傳染、痛苦極甚、晝夜不得安眠、敝人想眼目爲人生至寶之光、遠看實不多、恐一生身將成殘廢、遂所以敝人聽信、親戚人介紹、聽說奉天白合藥房總經理董萃冷先生、目疾如神、收人以藥、果然收集、眼病眞如神藥、一般致力果大敝人以此癒、經三盒藥水兩瓶服後果然奇效、速服數盒雲翳已退、恢復如初、敝人喜之異常、以其宣藥師能行醫、特登報鳴謝、以酬達忱、並將愈謝情形、以周盡知、

患目疾者請速購治愈爲要

德安藥店 總經理 董萃冷 奉天市小西門外

專治小兒氣卵

奉天市小西城門南電車道路西

▲明遠堂藥房發行▼

專貼 小兒氣卵 偏墜雙墜 大人疝氣 小腸串氣（電話）2-6041

（藥名）延春補天膏

◎定價 ●每張八元 ●每張四元 ▲獨家總代理 無代理

◎外埠函購請由郵局掛號匯款每張加郵費四角

用法簡便詳載說明書、函索說明書附郵票六分

ウテナバニシングクリーム

保護肌膚用……

洗臉後、入浴後、防止肌膚粗糙、化粧下用、

雲蝶娜雪花膏

4-16

補血强壯

不怕寒冷

增加血液 充沛精力 四肢發暖 春意盎然

請服 保利他民

盛京時報
發行者 康德新聞社 新京特別市中央通四三號
發行所 康德新聞社奉天支社 奉天市大和區町田町九號
價目 每月一圓五角 每份六分 國內每... 廣告每行一圓三(二十字)另議

滿華國交愈呈堅固
拜察 帝慮國民應深甚理解

【新京】畏蒙 皇帝陛下此次傳旨對中華民國國民政府汪主席及該國要路之顯官并蒙古政府德主席以下高官贈進勳章之諭旨、垂念滿華國交並與蒙古政府之友誼、拜察 帝慮之深厚、實令人恐懼已極也、蓋滿華國交關係、自日滿華三國共同宣言以來、日益緊密、而以日本爲盟主、相共提攜、邁進大東亞戰完遂、東亞共榮圈確立、尤當去年滿洲國之建國十周年、汪主席親自訪問滿洲國、表明慶祝之意、滿洲國亦特派張國務總理爲答禮使節、前往答禮、又滿洲國與蒙古聯合自治政府之友誼自蒙古政府誕生以來、亦愈益深切、當去年建國十周年之際、德主席亦行來滿、滿洲國爲答禮起見、亦已派當時之治安部大臣于琛澂將軍訪問蒙古政府、而至四月、國民政府行政院副院長周佛海氏亦以特派大使來滿、與滿洲國朝野交驩、披瀝中國參戰之決意、并視察各地、而當此際、奉拜 皇帝陛下之惡澂之 帝意、實使四千三百萬國民感激不知所措、爲國民者、奉體 帝旨、實理解滿華國交并與蒙古政府之友誼、而盡力於親交關係之增進

蘭花章頸飾
除日本外此次爲第二次

【新京】 皇帝陛下爲滿華國交並與蒙古政府之友誼日益敦厚、盟好愈固、嘉尚此親交關係、此次特向汪主席以下該國要路顯官、及蒙古政府德主席以下高官等六十七名、贈與勳章矣、右勳章贈與、中國側以汪主席訪滿一周年本月八日爲期、由駐在南京之呂全權大使、蒙古政府側經由外交部、分別贈與傳達、又此次向汪主席贈與之大勳位蘭花章頸飾、對日本皇室皇族以外各國、除對羅馬尼亞國王外、此爲第二次

魁 滋陰補腎丸 補腎健腦藥 魁仁藥店 奉天市小東街三段一三八號

沁河流域包圍進攻
三千名八路軍殲滅在卽

【南部太行山脈前線七日電】日本精銳諸部隊、七日午後二時、早已完成八路軍第百二十九師牙城、南部太行山脈遼縣、武鄉、襄垣、潞城、黎城、涉縣、桐瀦村一帶之包圍鐵環、而在道澤南同蒲線東潞線之三角地帶、作戰中之〇〇部隊、七日正午、在沁河流城之狼東(峪安西方約八十公里)周圍、完全包圍大岳區軍約三千之八路軍、刻下擴大戰果中、

中國共產軍計、本年初以來全華北同時進行剔抉戰、是以迄至三月末、果獲敵屍一三、九〇〇捕虜一一、一〇〇之戰果、然今間現地軍、擬大行作戰之次、將更猛攻以山西省爲地盤之第十八集團軍麾下第百二十九師敵約一萬、於是日精銳諸部隊、以六日拂曉爲期、開始神速果敢行動、此日精銳〇〇部隊當面敵軍第百二十九師、包含第一至第二十二之新編旅及決死第一第二縱隊此外形成劉伯承集團軍、之第十八集團軍、劉伯承集團軍外、含有以晉綏陝甘寧爲地盤之賀龍集團軍及蟠聚山東方面徐向前集團軍與保持餘喘於河北省境之呂正操集團軍、故此方面兵力約爲十八萬、

重慶陷入悲境
受創過巨抗戰無力

【東京七日電】以山西、河北、河南、省境之山岳地帶爲中心、展開之太行山脈作戰、由上月二十日開戰以來、僅半月間、將蟠踞於該地之蔣系第二十四集團軍、徹底的與以打擊、敵死者約五千、捕虜七千八百、新編第五軍長孫殿英以下集團投降、敗龐炳勳之戰果奕、敵大半潰滅、據大本營發表、於第二十四集團軍據點之北方、河北、山西省境之涉縣、沁川河口附近地域、集結中之朱德指揮下共匪第八集團軍、並共產第百二十九師長劉伯承麾下之集團軍、約一萬三千之敵、日軍對之開始包圍作戰、由中國軍隊之勇敢協力作戰、與以殲滅的打擊、由四月廿九日以後、至五月三日止、包圍作戰之綜合戰果、七日午後三時、由大本營發表矣、卽在山西、河南省境、並山西、察哈爾、河北之兩作戰地域、與敵之損害、遺棄死體約三千四百、俘虜約二千五百、並由於日軍之巧妙之包圍作戰、遺棄死體之數、比俘虜增加、敵軍憂軍之戰意凋落、如事實所示、在華北唯一之蔣系抗戰地盤、被日軍完全覆滅、該作戰之結果、與上月末防止向日本土空襲於未然、將雲南驛與擊之航空戰果、對敵重慶抗戰陣營之打擊、重大且深刻、其時恰爲美軍重慶派遣司令官斯齊威爾、及該空軍司令官星伊特等、爲要請增強在華空軍急遽歸美、狂奔於對日抗戰策、重慶對抗戰前途更感絕望、此次大戰果、係短敵之際、而與以一大打擊、並劉伯承集團軍司令部之編成、爲新編第一旅第五旅、第十旅、決死第三縱隊、大岳縱隊、及新編第七旅、

各敵先後潰散
賀龍在晉僅保餘喘

【山西南部大行山脈〇〇七日電】華北派遣軍、爲徹底一掃滅華北建設、大障碍物之

活躍於西南太平洋之日軍艦偉容（海軍許可濟第一〇一號）

敗戰時尚能歛財
蔣介石向民衆募慰問金

【晉豫省境〇〇五日電】以與重慶之對日反抗據點南方稱甸戰線及向其重視之太行山脈一帶爲地盤之第廿四集團軍、因日軍十七日間之太行作戰、已支離滅裂四散而去、然據六日之重慶電稱、蔣介石今因皇軍之疾風迅進擊、狼狽之下、遂行戰勝之僞宣傳、向各地民衆募集十萬元之將兵慰問金、惟二十四集團軍司令部、已破滅無跡、此十萬元、果送向何處乎、現此足證重慶之如何沒落焉、

三年間敵損害狀況
死亡數漸減俘虜數激增

【東京七日電】日軍對華北蔣系軍及共產軍之殲滅作戰、敵側之俘虜及遺棄死体數之增減、由昭和十六年起、至十八年五月三日止、三年間、列表如次、

年度	遺棄死体	俘虜	遺棄死體與俘虜之比例
十六年	一八三、五〇〇	八二、〇〇〇	百分四十五
十七年	一四二、〇〇〇	九四、六〇〇	百分七十七
十八年	七、六〇〇	一一、〇〇〇	百分之一百六

據此可知遺棄死體數之激減、而俘虜之數次第增加、最近敵抗戰陣營之戰意、顯示低下、極爲顯然、

增強航空戰力
炸美本土成竹在胸
安田航空總監披瀝抱負

安田中將

【東京七日電】承七肥原大將之後、而於一日就任陸軍航空總監兼陸軍航空本部長之安田武雄中將、七日在航空總監應接室、會見陸軍省記者團、披瀝偉大抱負、於在決戰下、身擔重責之決意陳述曰、『余服務於以微賤之体、於航空總監部教育部只部員資格勤務之朝香宮殿下近側實光榮感激之至、此次余身所負大任、實與於戰爭中、安藤部隊長之職相同、故不敢熟慮斷行、最後決以果敢斷行開始向前勇往邁進』、以後復闡明以自強必勝信念、確保航空戰力之主動位置、至死擊滅敵人之抱負、繼續坦然自信曰、『轟炸美國本土、已有十分成算於胸中』、其談話要旨如次、

大言宣傳 『敵美國會、增強飛機十數萬架、兵員十數萬名、亦因彼等除此虛僞宣傳而外、別無他術所致彼等之呼籲、並非天文學的數字、亦決非侮辱、以後再以情報而論之、敵美國自入本年以來、飛機之生產額、一月爲五千架、(內百分之六十分爲戰鬥機) 二月爲六千二百架、又由自動車工場轉換爲汽罐工場

飛機產量 月產已突破五百架之多、並毫無話誤、得克薩斯州尼爾巴爾飛行機工場之爆擊機生產量、月產已超六百架之多、此等數字、大体包含彼等一流宣傳之內、總之爾只不過以最來充當消耗戰之目標罷了、最近復見及敵美國之破綻、故可充分知曉美國非持有無限之力、此卽敵美國倚仗量之表現也、其量之大、實吾等態

不堪驚人 從來敵美國之量雖占優勢、但於戰局中之主動位置、已爲日本所占、故方能制敵於死地、對於倚量而戰爭之敵、予以自強必勝打擊、後始終抓住日本主動的地位、因斯之故、

奮力用功 此卽自強必勝之功能也、關於量之一點、並非與敵相爭、惟應保持占據主動地位一點、其次則爲質的問題、敵美國會宣傳謂、最近已整備二千五百馬力之發動機、其態竟達如此可笑地步、五日、在樞軸軍誇示達爾文港時、反樞軸軍誇示爲最新銳之戰鬥機高速式最新型、已似如

炒豆落地 蒙受巨大損害、因之、而惹起敵方之悲鳴、此卽質、技術、性能各點之優勢也、敵軍營大勢宣傳量與性能之優秀性、但於戰場之性能等綜合威力、亦屬問題、所以發動機、速力、航續力、搭載量、等個個性能、非綜合之力、而易解者、最爲重要者、卽駕駛飛機之人、飛行機非僅坐者卽駕駛員之訓練、精神、

亦屬必要 亦因能決定其威力所致、此卽人機一體也、再廣泛言之、不僅駕駛員、卽擔當整備地上通信、氣象操作者亦甚重要、此卽空地一體也、日本航空部隊、能甚強烈者、卽由於人機一體、空地一體所致、

關於軍之航空行政機構、使當管教育之航空總監部與掌管生產技術之航空本部合爲一體之理由、亦在於此、總之日本航空兵力、乃以人機一體空地一體之航空戰力爲目標、促進

自強必勝 戰力以期達成所要目的、其次爲國民對於航空所具之熱意問題、近來、國民對於空之關心、益形昂揚、其認識愈樹徹底顯亦甚顯著增大、惟有對於熱意、此點尤希國民、幾然奮起、然而、因體質關係、而未得充當飛行員者、應挺加者、方是實際空之認識與一途、對航空部隊寄與之志空之陣容、以一笑從之而參途、於此、余決予以必勝覺悟、盡全力增強、

航空戰力 確保日本航空戰之主動性至最後、並期國民各位之協力、擊滅美英空軍、對於轟炸美本土、已有十分成竹在胸、故敵美國、所謂空襲日本本土者、實如廢墟之放言焉、』

擊滅美英聯合艦隊奇功不朽

珊瑚海輝煌戰果
榮獲感狀上達 天聽
機動部隊·航空部隊無上榮譽

【東京七日電】日本海軍部隊、自大戰伊始、屢奏大捷、樹立輝煌之記錄、一年前之五月七日、在著名之暴風珊瑚海、發現敵美英擬攻略日軍前進基地新幾內亞、新不列顛、索羅門群島川喉而來之聯合航空母艦、戰艦、巡洋艦、驅逐艦二十數隻有力機動部隊、立卽從事捕捉、七日、其他航空部隊〇〇部隊、冒熾烈之敵防禦砲火、擊沈笙加利福尼亞型戰艦一隻、戰艦賽斯特型大巡一隻、對英國威斯派特型戰艦一隻予以大損害、同時、日本〇〇機動部隊、呼應前日之大戰果、八日敵行强襲航部隊上空、排除敵戰鬥機群之猛擊、騎然擊沈敵列某新頓型空母一隻及約克達文型空母一隻、擊破敵戰艦一隻、巡洋艦一隻外、擊墜敵飛行機約九十架、卓收巨大戰果、此與首戰夷馬來兩海戰、並足發揮精強冠絕世界之日本海軍真價、而當此海戰史上殊筆特記之珊瑚海海戰滿一周年、由聯合艦隊司令長官、對於〇〇部隊機動部隊及基地航空部隊〇〇部隊、授與感狀、七日午後三時、海軍省分別有所公表所公表、

海軍省公表（昭和十八年五月七日十五時）昭和十七年五月四日、敵有力機動部隊出現於珊瑚海、卽從事捕捉之、至五月八日清晨、發現大型空母戰艦爲其基幹之敵艦隊、立卽猛攻擊沈破之、對於襲來驅敵飛行機隊、擊墜其大部之〇〇部隊機動部隊、由聯合艦隊司令長官、授與左列感狀、頃已上達 天聽

海軍省公表（昭和十八年五月七日十五時）昭和十七年五月四日、在珊瑚海捕捉敵有力機動部隊、七日在洛寒爾島南方、擊沈敵戰艦及大型巡洋艦一隻、擊破戰艦一隻、對於奏此卓勳之基地航空部隊〇〇部隊、由聯合艦隊司令長官、授與如左感狀、頃已上達 天聽

> **感狀**
> 〇〇部隊機動部隊
> 昭和十七年五月四日、敵美英聯合有力機動部隊、出現於珊瑚海、浦日努力捕捉、五月八日清晨、發現以大型航空母艦二隻、新型戰艦一隻爲其幹之敵艦隊、立卽以全攻擊隊猛攻之、擊沈敵航空母艦二隻、擊破敵戰艦及巡洋艦各一隻、並邀擊來襲之敵飛行機隊、擊隊其大部分、貢獻於爾後之作戰者極大、認其武勳顯著、茲授與感狀、
> 昭和十八年五月五日
> 聯合艦隊司令長官 山本五十六

> **感狀**
> 基地航空部隊〇〇部隊
> 昭和十七年五月四日、敵美英聯合有力之機動部隊、出現於珊瑚海、立卽努力捕捉、至七日於洛寒爾島南方海面、發現以戰艦二隻爲其幹之敵部隊、舉全力攻擊之、擊沈敵戰艦、及大型巡洋艦各一隻、擊破戰艦一隻、貢獻於爾後作戰者至大、認其武勳顯著、茲授與感狀、
> 昭和十八年一月十五日
> 聯合艦隊司令長官 山本五十六

東條首相 巴長官 實行懇談
菲島決行竭力協力聖戰

圍繞菲島獨立問題

【馬尼剌七日電】巴爾加斯長官、七日於馬尼剌飯店、與東條首相、實行長時間之懇談、以今後之獨立問題爲中心、關於菲島於日本之大東亞戰爭遂行實行全面協力之諸條件、遂行協議、關此會談、巴爾加斯長官、七日對記者團發表如左之談話、東條總理大臣閣下前曾明示菲島之獨立、實以菲島民自身之努力、方可獲得、而以完全之治安、確立經濟再編成進行之菲島自治、及恢復東亞本來之真姿亦正 菲島人之實務也、此實務運營之速度、亦卽菲島獨立之速度也、此外東表明日本爲由美英帝國主義之桎梏、解放東洋民族起見、今正遂行此次大戰、而菲島於大東亞戰爭遂行、則當由衷心與熱與以協力、以明急速達成獨立之意、東條閣下、今後偉大之政治家及指導者、亦對菲島深切同情之菲島支持者、故能完全把握菲島之民心、余對於閣下與我菲島人之光輝榮譽殊遇、謹表深甚之謝意、同時、并以菲島民之名義、表明爲大東亞民族解放而決戰之完遂、我等傾注全力積極協力之確固決意、也、

對菲島民贈救濟金
東條首相義擧令人感佩

【馬尼剌七日電】當此次東條首相來訪菲島之際贈與菲島民一般救濟資金一封並依巴爾加斯向各接受團体、敎員訓練所比島日語學校、警官訓練所等、贈與助成金、

北票炭礦鄉村建設
勞工一千戶移住完了

【錦州】鑑於時局下石炭增產之緊要性、政府對於重要炭礦之所要資金、按以前方式、關於勞力、措置最優先的重點、且爲圖炭礦之特異性、勞工之移轉率、依然很高、當局期能再向上之際、有關密的支障、行政上、經濟上遺憾之點頗多、且要望確立拔本塞源的對策、錦州省亦對於阜新、北票二大重點炭、每年將多數之農民向炭礦送出、充炭礦勞工、此爲臨時應急措置、有事業且有定着性、爲謀確保勞工、必須達成所營之目的、爲完遂決戰下增產之使命、有困難之點、現講究具體的方策中、一方北票炭礦側、年年支出之勞工募集費頗巨、並有退活用此募集費之效率處、計畫移住有家族之勞働者、多年之懸案、一舉可決矣、更要請省縣旗以協力、且去年末以來、省縣旗及協和會、並北票炭礦與其他關係者進行協議、由於與綏中縣集家工作關聯之吐默特中旗、右旗及與城縣等、進行移住工作、以五個年計畫、確保每年二千戶、計一萬戶攜帶家族勞動者、於此處建設炭礦鄉村、本年度第一次計畫、綏中縣移住工作、由關係機關之努力熱意、克服極困難之情況、順調進步、預定五月一日一千戶移住完了、此鄉村建設僅一個月之短時日內完遂、頗值一特筆大書者也、至宿舍、及福社施設之整備、並其他工作進步狀況、對石炭增產、頗堪期待、

樞軸軍突破戰
敵受損害頗大

【柏林七日電】德軍司令部當局、關於突尼斯亞方面之戰況、於七日夜發表如左、反樞軸軍雖於樞軸軍陣地開始突破戰、然樞軸軍對敵之側面、已加以反擊、刻正展開激戰中、主要戰場、已移於海岸地帶樞軸地軍陣之外廓線與內部防衛線之中間地區、樞軸軍正以巧妙之奇襲作戰局部分割戰線、雖數占劣勢、但仍然死守陣地、樞軸軍更以防衛陣地爲起點、按扇形展開、與前進之反樞軸軍交戰、由於樞軸軍防衛部隊之機動作戰、敵所受損害、實可謂極大、

陳中國大使 訪中央本部

陳中國大使、七日午後三時半赴協和會中央本部訪問三宅中央本部長、行就任後最初致辭做種種懇談矣、寫眞爲訪問三宅中央本部長之陳中國大使、

股票行市
前場

國債行市

晚刊半大張

(奉天省認可濟)
創牌子 大賤賣
希望發財 速備時候
尚蒙惠顧 當天發送
防蟲衛生球

一磅重四五〇瓦(合滿秤九兩一錢三十粒)單價四角
包裝每麻袋內裝七十磅批價二十八圓(麻袋奉送)
訂貨請先匯款運費貴客負擔客車或貨車隨意指定
製造發賣處 鼎大藥房理化工場 奉天省海城中街 電話二七八番

克進消化力
人之所以能够生存者、原賴營養所維持之故、猶如植物之與水決不可須臾或離的、然而關於營養的良否、却又以消化力的强弱爲轉移、所以亢進消化力、亦卽健康要素
胃腸營養 聖藥「若素」
卽亢進消化力的唯一良品、因爲宅服後不僅當能强化胃腸的運動機能、增大消化及吸收力、振起食慾、增進血液、賦活細胞、且可以補給體內豐富的營養、使身體日趨健康、請速服用吧。
適應症 胃腸諸症 未老先衰 產前產後 小兒虛弱 肺結核
胃腸營養 若素
藥價一日·僅數分錢

奉天市信濃町十七號 若素製藥株式會社

置重於興農增產
本年省聯決戰色濃
於國民期待下將堂堂邁進

【新京】本年度省聯、主旨在於強化農產物增產運動的、除四月十五日起舉開之東安省聯外、各省聯之日程及提出議案、正急行整理中、今除首都 已見全部決定、

本年度省聯、關於以決戰下增產推進爲至上使命之政策議案亦置重點於增產問題、其他議案、亦皆具有建設的內容、

本年度省聯正如會運動實踐要綱之總決算的協議會、對提出議案、加以決定的檢討、以增產問題爲中心、集中整理、

例如前已終了之東安省聯、其所提出之議案、整備統合於「省民戰時體制之確立」、「農產物增產必成」、「省民防衛之強化」三點、其他懇談事項、亦置重點於此三點、而所提出之議案中三件十八項、悉附議於現地省聯、無遺反映時局下堆積如山之諸問題、決意悉於省內解決、因此率先他省、邁出本年度省聯之第一步、

又本年度省聯、與例年不同、懇談事項較多、因從來動輒易流於形式的協議、故今謀充分發揮現協議會實質的內容、以徹底強力解決時局下複雜化之諸問題、是以本年度省聯、應付決戰下國家之要請、於全國國民莫不期待中、自五月中旬展開、

本年度之省聯日程如左、

△首都六月中旬
△奉天省六月五日－八日
△吉林省五月二十六日－二十八日
△龍江省六月一日－三日、
△熱河省五月二十七日－二十九日
△濱江省六月九日－十一日
△錦州省五月十一日－十三日
△安東省六月十五日－十七日
△間島省六月二十四日－二十六日
△三江省五月二十五日－二十八日
△通化省六月一日－三日
△牡丹江省六月十五日－十七日
△北安省六月二十五日－二十七日
△四平省五月十日－十二日
△黑河省七月十二日－十四日
△興安東省六月二十四日－二十六日
△興安南省六月十日－十二日
△興安西省六月十七日－十九日
△興安北省五月二十五日－二十六日

發揚東方農道精神
協和會舉行報德講習會

協和會中央本部、際此農產物緊急增產之際、爲發揚東方之農道、表彰建國精神、特以日本內地之二宮尊德先哲之報德道爲基底、舉行報德懇談講習鍊成會、該鍊成會、即網羅全國各地之中堅幹部、政府科長參事官、副縣長、協和會各級事務長參事、科長、滿鐵合作社、各特殊會社、部科長等共分三期、每期亘十二日間、於大同學院、特聘日本內地對於報德道素有研究而聲譽卓著之佐佐井信太郎、西務浩爾兩氏、來滿擔當講師、其第一期之鍊成學生、已於七日午后舉行入會式、共八十餘名、成爲滿洲國報德道將來之基幹於鍊成終了後、對於將來滿洲報德道之發展、頗堪拭目期待、

爲謀幣制統一
蒙政府將禁滿幣流通

【張家口】蒙古政府鑑于滿蒙陸境地帶之特殊情勢、特許滿洲國幣流通、錫林郭勒盟及察哈爾盟（除一部外）內、今更爲謀幣制之統一及防止物資之流出、因定自六月一日、除與滿洲國與安西省接壤地帶之錫林郭勒盟、東烏珠穆沁、西烏珠穆沁、東浩濟特、西浩濟特各地區外、他地禁止使用持有滿洲國幣、更定五月十一日至廿一日間爲交換期間、持有滿洲國幣者、此時應於多倫、沽源、北子廟之蒙銀或同和實銀交換蒙銀券、然及流通禁止後、則依左列要領相與交換、

一、滿洲國旅行蒙疆者、攜帶貨幣、限於持有滿洲國政府之銀行證明書、（或日本軍特務機關之證明書）、許於多倫、北子廟之蒙疆銀行、依滿洲側滙兌管理法、兌換一部或許可金額、

一、蒙疆旅行滿洲者、限於持有多倫北子廟各財務局證明（或日本軍特務機關證明）者、得於赤峰、圍場、林西、承德之滿洲國中央銀行兌換規定金額、

一、滿蒙經濟協會交易上之滿側及蒙側之政府資金、原則應依滙兌融用、

再在右列地區昨年四月一日至本年三月三十一日間、共收回滿洲國幣計達二千三百萬圓、又現在流通額、約爲四百萬圓、

四平省政會議
規定自興村之設置

【四平】省方關於興農增產之推進核心體自興村之設定並其育成指導落於中央方針研究要綱案中、昨八日午前九時、在省公署召開關係各機關代表參集舉開省政會議結果規定以一縣設定一個村之自興村爲目標、着手本格的指導育成、其重點則置如左之三點

△把握自興村之實態、振起村民之自興精神、謀所有施策之合理化、

△眞正理解自興村運動進而養成爲農村建設礎石之中堅人物、

△確立自興村育成體制期施策綜合徹底、

因此排除從來之政策、甚於

中小工廠移轉案
政府按新計劃實施

【新京】關於本年度中小工場移轉前於政府、原案可決、此後、爲強化中央分配之重點、有再考慮之必要、將當初案作爲應發、按新計畫實施之、且下準備中、大體於本月中旬可見決定、次之移轉工場、本年度移轉工場數、與原案相較、減少十六、七工場、大部分爲生必品工場、因有建設資材之限制、轉用爲遊休施設、

美機爆擊日病院船 暴虐行爲人天共憤

四月三日、航行索羅門群島方面中、突遭敵戰爆機、狂暴無理之美機、無視國際法倫予爆擊豪華之病院船烏拉爾號、既發與確定之標識、而猶施暴擊、此殘虐行爲、必須予以擊滅而不許其存在也、(寫眞)上、美機不法爆擊病院船烏拉爾號、右脇之無數彈痕、下、遭爆破毀之甲板、（軍檢閱畢）

創設明刑協會
爲司法部之外廓團體

【新京】政府爲設立戰時保安制度、近將實施新刑制度、爲企其運營萬全、已將司法矯正總局設置矣、同時更爲企其運用更爲慎重起見、此次復以司法部爲中心、而設置强力之外廓團體財團法人明刑協會、該協會以向來法曹會諸般法令之研究並司法事務之滯步發達爲目的、相輔則從事行刑事業之援助並司法職員之福祉等事、與日本之刑務協會相當、總裁爲司法部大臣、副總裁爲次長、至該協會之事務所、則於續對以四十萬圓司法部經費、從事新築、預定九月即可竣工、

多田防空科長說明警報改正

【新京】關於此次所改正之防空警報、警務總局多田防空科長、於八日用無線電於鱗組常會時間之七時三十分起、亘三十分間、加以詳細之說明、同時資第警報也可以經過無線電出放、希全國民聽取爲要、

齊市金屬獻納 宗教團體協力

【齊齊哈爾】爲呼應於全國展開之金屬獻納運動、齊齊哈爾市於協和會市本部指導之下、已活潑開始、即日滿系各宗教團體、亦願爲協力因此今次乃獻納寺院之梵鐘及其他之附屬焉、

社會事業協會 募集贊助會員

國都之社會事業自成立協會以來頗收極良好之成果今社會事業協會更爲強化國都之社會事業起見、擬定募集多數之贊助會員、以贊助會員之會費充做社會事業之基金、該協會現正在積極準備中、不日即可實現關於此次募集之贊助員係分普通、特別贊助員兩種、普通贊助員者每年出會費五圓特別贊助員每年出會費五十元以上、聞於最近將由協會職員廣向市內各百貨店一般商家及家庭方面募集、

娘娘廟會期近 鐵路優待遊客

【牡丹江】時逢初夏、今年之娘娘廟會又行迫近、牡丹江鐵道局、爲謀善男信女之便利、今年初次於管下各地施行車費折扣、而於廟會當日、除臨設備之休憩所、以茶招待外、並舉行時局寫眞展、演講會、電影、演戲大會、抽籤得彩等行事、日常乏於慰安之滿系農民、正可藉此開懷焉、

勤奉隊之活動情形
勤奉局于科長定期講演

國民勤勞奉公制度自四月一日實施以來各地成先後結成創出式並所編成之隊伍已在各指定地開始其神聖之奉仕事業矣、對此國民勤勞奉公局關係官員曾分赴各現地視察其活動之情形爲此放送局展定於十日午後九時至九時三十分之間招請勤奉局第二科長于長國氏講演勤奉隊之活動情形、希國民屆時勿忘收聽、

滿計販賣聯合會
開第五回定期總會

【新京】滿洲計器販賣同業組合聯合會、十五日於安東市協和會館、招開第五回定期總會、屆時經濟部商務司長、檢度檢定所長、及其他各關係機關、全國各省計器販賣同業組合正副理事長、各顧問、滿洲計器各關係者、約六十餘名參加、協議條件如左、

一、康德九年度收支決算之件、
二、康德十年度預算承認之件、
三、役員改選之件、
四、各省計器販賣同業組合定款一部訂正之件、
五、計量檢收方針之件、
六、事務連絡徹底之件、
七、實施計器公定價格之件
八、決定第六回計器總會招開日期之件、
九、審議各省計器販賣同業組合提案事項之件、
十、其他協議懇談事項之件

田中文教次長 視察哈市大學

【新京】田中文教部次長、爲準備於最近召開之大學長會議、由九日起亘六日間、觀察哈爾濱農業大學、工業大學、醫科大學、哈爾濱學院、北滿學院、省立學校數校、十四日歸任、

非島之治安日式典 感謝皇軍盛況空前

【馬尼刺七日電】興極感激之東條首相歷史的訪問同時且恰逢克列西德爾陷落一週年之日、馬尼刺於七日午後五時起、在非島行政府主辦之下、於比諾塔公園舉行治安日式典、非島方面陸海軍政監部首腦者、巴爾加斯長官、拉烏列爾內務部長等、均已列席、參集之民衆約十餘萬人、遙拜宮城後、乃向日軍戰死傷者默禱、拉烏列爾內務部長致開會之辭後、即有田中最高指揮官之訓示、及巴加爾斯長官之演說等、情況極爲盛大、

我們要增產・我們要養雞

我們除了每天在學校讀書以外。放學回家以後。溫習功課完了。其餘的時候。當然是和同學們一起玩。在有餘暇的時候。飼養幾隻雞。那眞是好玩的事。母雞生團圓的蛋。公雞喔喔的啼聲。多麼有趣呀。小友們要實行養雞。不要忘了雞蛋的香甜和雞的可愛。

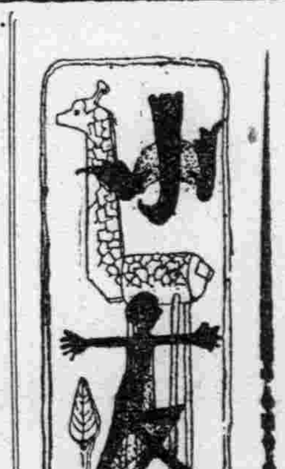

時局講座
太行山大殲滅戰 華北將益明朗化

皇軍自開始實行太行山作戰以來。收得赫赫大戰果。敵二十四集團軍。全部將官及兵士。均成爲袋中之鼠。將官亦深覺抗戰之無益。紛紛投誠。兵士除被俘擄外。亦多逃亡崩潰之期即在目前。華北之明朗化。治安確保。更爲堅固。此次太行山作戰。深與重慶一大打擊。敵將孫殿英。痛悟前非。並發表告二十四集團軍陳述抗戰之無益。應邀歸和平陣營。以建大東亞新秩序云云。皇軍此次討伐。華北各地。又更進一層之明朗亦促重慶有深切之驚悟。

雞和蛙
朱振寬

親愛的小朋友們。牛角的故事看見了吧現在我仍然不揣淺陋給大家寫一個怎樣有趣的故事。故事的內容就在下面。故事的主人翁呢。是一隻公雞和青蛙。

一天。晴爽的天氣轉變的南風像一隻溫情的手拂動着楊柳枝。在××村的村頭一道小河流。在××村的村頭一隻公雞因爲覓食不知不覺却已走到河邊。不愼公雞誤觸了大膽的青蛙的腿部。青蛙立刻怒罵道。『怪東西。莫非你瞎了眼睛！』公雞聞。趕忙賠禮道。『對不起得很。對不起得很。』青蛙不理睬公雞的話仍然在罵。『對不起。難道把別個打死的時候說對不起就算了事嗎。哼。混東西！』公雞看到青蛙太無禮於是也怒了。用眼睛看了看青蛙揶揄的說。『莫非我賠禮不成那麼你還有什麼辦法？小小的脚。却長一個難看的肚皮！』『我會游泳我能高歌。』青蛙不服氣的說『這歌聲足可喚春天。並且你。只不過給人家作一盤肉醬吧了！』公雞冷笑說『什麼。那是足可稱道的嗎。我能司晨我能把旭日叫出來。每天當我鳴叫一聲。天下震動。一些農人全依我的號令去開始他們一天的工作。你嗎。哼。晝夜亂鳴。只擾人睡眠。而且你的皮腿也只能給人當肉條吃了。就是。以外你還能有什麼有益於人類？你說！你說！』公雞說完。青蛙氣得跳起來。已而又鎮靜下去。『我能捕食害蟲間接有利於田苗。也就是有益於大衆的食糧去完盡偉大的槍後責任。並且…我…』此時鴨子從遠處慢慢的走來。青蛙一眼看見。便驚惶地跳入水裡。河面立刻起了一個水圈。好久。未見青蛙的面影。公雞得意地和鴨子笑起來。河中的蛙聲也因之全然消沈了。

諸位小朋友們。你們對這故事又有了什麼感想。現在我直接的說。『就是慣言與慣行兩句話。』想一個人凡在國休生活中慣言與慣行是最屬重要的。何況現在又是非常時下對無言的寨公防諜又極其重要哪。對了。朋友們你們要慣言更要慣行。簡直的說『我們的視聽言動都要使他合理化才行。』

(日)(光)(浴)

我們爲強健身體。減掉疾病痛苦必須要實行日光浴。在每年之四月和八月的時候。日光的紫外線特別多。對於我們的人體非常有益。如健強骨骼。強健牙齒等之。小朋友們我們務要實行日光浴了。那麼。你們行日光浴定能獲益不少啊。

成績驚人 洛非作

笑話

不及馬快

孩子問母親道『人的走路。爲什麼不及馬快呢？』母親道『馬有四隻脚。人只有兩隻脚。當然不及馬快。』孩子道『那末蟹有八隻脚。怎麼也不及馬快呢？』

前面也在下雨

大方走在路上。天忽下雨。他依舊走得很慢。衣裳帽子都濕了。有人問他說『這樣的大雨。你怎麼不快跑呢？』大方答道『前面也在下雨。走得快有什麼用呢。』

木馬遊戲

騎着木馬。神情活潑。流露着天眞的微笑。馬要奔動了。童年的邁大也。正如馬的馳騁前進啊。

樹木與人類

我們都知道樹木的功用。是作建築用。造房屋用。作器具用。等等的。供給人類使用。可是他的功用。還不止於這些。防水。防風。使土地濕潤。美化風景與人類有絕大的益處。設沒有樹木。現在人類文明。該怎樣呢。現在提到樹林的益處。簡單述說一下。從前四平省西北一帶。是一片荒涼地方。每到春天大風。飛揚。塵沙滿天。居民飽受其苦。後來大家都知道樹木的關係。才開始造林栽樹。已成了一片茂林。不但土地潤濕。風沙沒有了。綠樹滿地。已成爲美好風景的地方。法國也有一個地方。沒有樹木的苦惱。居民也開始植樹。居然也爲富庶的地方。小友們樹木與人類還有這樣的關係。我們趁時植樹。愛護樹木。將來樹長成了。在我們親手植的樹下盤桓。有多高興呀。

自然現象

我們的面色爲什麼在寒天多蒼白粗糙。在熱天多光潤紅嫩。在熱天。我們的血液能夠多量地流到皮膚的表面。汗液的排泄和皮脂的分泌也較多。所以我們的面色多光潤紅嫩。在寒天。我們的血液流到皮膚表面較少。汗液的排泄和皮脂的分泌也不多。所以我們的面色多蒼白粗糙。

童謠
玉華

滿洲國。是樂園。省刑罰。薄稅斂。沒匪號。來擾亂。人民樂安然。幸福永無邊。
滿洲國。是樂園。興教育。求普遍。與親邦。相親善。發揚孔孟道。協和日與滿。

蘇秦

在上古戰國時代。有一人名蘇秦。幼從師習讀兵書。（即現在之軍事學）可是還未能十分徹底。就游說當時各國。各國君均不能用。蘇秦知道自己實力不足。還得努力向學。乃不顧父母之不理解。及妻嫂之白眼。毅然返家。下揭苦讀。深夜困倦。用錐刺股。感疼痛。即清醒復讀如初。幸將兵書讀得十分透徹。復又出仕。爲時君所重用。提倡合縱學說。以拒强秦。據說任六國之相位。名重當時。小友們這就是有毅力。有大志。有刻苦的精神。纔能有這樣的結果。

不老長生 阿利砂仁 ORYZANIN
三共 純良藥品
（主治）對治肺結核、肋膜炎、風毒脚疾、姙娠產褥授乳期、疲倦衰弱等、可奏偉効
（末・錠・液・注射液）
三共株式會社 東京市日本橋區室町
滿洲三共株式會社 奉天市平安一〇一

營業課目
廣用封緘紙 連續貼札紙 值札貼札紙 提札系付紙 場貼封緘紙 寫眞用コーナー 三十日時間割 時計用文字 組立式小箱 帳簿口取紙 高級レッテル一般
高級シーリング印刷專門
新高洋行印刷工業所
營業所 大連市榮町三番地三六ノ五 電話 三一四三六三番

養鶏報國

高級多產 白色單冠來克亨種 初生雛 中雛 大預約
代理…魚粉骨粉貝殼粉藥品等
函索章程附郵票六分即寄
奉天市大北街二段五七（財神廟胡同）
森松養鶏場 振替口座七二九七

專門風寒救急膏藥
定價 每小貼 每大貼
王玉璞字潤川膏藥店啟

植物性美髮膏
年輕脫髮年・老秃頂 請用美髮膏
頭髮蓬亂・有失雅觀 請用美髮膏
東京銀座 資生堂

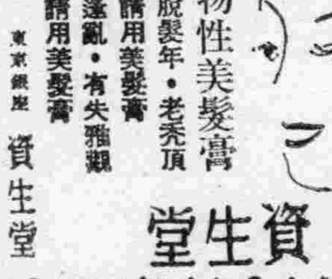

資生堂 植物性養髮頭油 ポマード

健胃腸 去疲勞 助消化
本劑爲強力高單位維他命B₁劑、服之可以保健胃腸、賦活細胞、振興食慾、促改善營養狀態、進疾病治癒。
強力 米太寶靈片
4-13

肺病吐血其效迅速
肺癆病不難治 益壽丹非奇藥
肺癆菌
益壽丹

如蒙惠顧請先滙款
新京大馬路義和謙本店代理

肺癆菌繁殖於肺部所到之處便破壞損爛成空洞故極難治療益壽丹藥力直接達於患部而殺盡肺菌故無論一二三期肺病者均能克奏奇效即無病者亦宜預防先服益壽丹以避免肺病之傳染可保終身無病延年益壽
從前死於肺癆病的都是冤枉死的目前患肺病都可以不死益壽丹治一二三期肺病有藥到病除之功數千年來無藥可治的肺癆病有了救星
定價每盒十二付國幣七圓
外埠函購 加郵四角
奉天市小北城門外西頭電車路道北
發賣本鋪 國瑞藥店 長電話(四)二〇四一番

各處代理店(一)
奉天市鼓樓東 同茂壯
奉天市中街 天益堂
奉天市中街 中法大藥房
新京大和通 義和謙支店
安東六道口 瑞祥泰藥房
吉林河南街 民生藥房
西安中興大街 積盛壽藥房
齊齊哈爾南大街 德泰盛藥店
齊齊哈爾南大街 萬育堂藥店
齊齊哈爾中市場 和發源藥店
佳木斯德祥街 金石書畫舫
新立屯 濟寰大藥房
凌源 濟生大藥房
東寧協和街 同和昌藥房
海城 育泰和藥局
新立屯 大德興藥店
梨樹小城子 永增福
虹螺峴 永興堂
醴泉 德生藥莊
通遼南大街 仁和長藥店
莊河縣 滿洲大藥房
滿洲里 興順公魁記
扶餘東街 志泰和藥店
撫順大馬路 信仁堂藥房
密山縣 德慶東藥店
北來諾木街 泰和藥房
遼陽劉崗 德興裕藥店
淡江陽五道街 天育堂
輯安縣 太和堂
鳳城南大街 博愛藥房
遼陽大東街 崇盛東
鞍山明治通 同和昌藥房
鉄嶺中央街 農元藥房
鉄嶺中央街 義和堂西栢
鉄嶺中央街 廣增福
鉄嶺中央街 和發久
三江口中街 大興恒藥局
三江口中街 福增慶藥局
三江口中街 福德昌藥房
八面城中央街 和發增
八面城中央街 德慶同
八面城中央街 恒發堂
八面城中央街 元泰裕
鞍山鉄道西 紀五大藥房
開通南街 泰和誠藥房
開通東街 德泰順
開通北街 廣和堂藥房
齊齊哈爾正陽街 世和堂
齊齊哈爾南大街 吉發合
齊齊哈爾南大街 萬益堂祥記
齊齊哈爾南大街 萬育堂
洮南四緯路 增順隆藥房
洮南六緯路 恩富藥房
洮南五緯路 德慶行藥房
鞍山錦章街 寶和堂
白城子中央路 裕生堂藥房
白城子中央路 和發長藥房
白城子中央路 和發順
白城子中央路 和發久
昌圖縣 愼記大藥房
昌圖署西街 興濟大藥房
昌圖署西街 元泰裕藥店
昌圖中央街 太田東亞藥房
昌圖站前大街 廣增義
昌圖站前大街 慶增義
開原倘爬大街 元慶長
開原城南街 保康藥房
保康站新市街 聚昌源
保康站新市街 萬裕合
保康站新市街 合記藥店
黑河市 大同西藥房
鄭家屯西街 東英藥房
鄭家屯前街 廣生堂
鄭家屯東街 德慶會
大賚 增順興